



# แผนพัฒนาท้องถิ่น

(พ.ศ. 2566 -2570)

แก้ไข ครั้งที่ 2/2565



องค์การบริหารส่วนตำบลวัดโบสถ์

อำเภอพนัสนิคม จังหวัดชลบุรี



ประกาศองค์การบริหารส่วนตำบลวัดโบสถ์  
เรื่อง แผนพัฒนาท้องถิ่น (พ.ศ. ๒๕๖๖ - ๒๕๗๐) แก้ไข ครั้งที่ ๒/๒๕๖๕

ตามที่ องค์การบริหารส่วนตำบลวัดโบสถ์ ได้ดำเนินการจัดทำแผนพัฒนาท้องถิ่น (พ.ศ. ๒๕๖๖ - ๒๕๗๐) แก้ไข ครั้งที่ ๒/๒๕๖๕ ตามระเบียบกระทรวงมหาดไทย ว่าด้วยการจัดทำแผนพัฒนาขององค์กรปกครองส่วนท้องถิ่น พ.ศ. ๒๕๔๘ และที่แก้ไขเพิ่มเติม (ฉบับที่ ๓) พ.ศ. ๒๕๖๑ หนังสือกระทรวงมหาดไทย ด่วนที่สุด ที่ มท.๐๘๑๐.๓/ว ๓๘๖๗ ลงวันที่ ๖ กรกฎาคม พ.ศ. ๒๕๖๔, หนังสือกระทรวงมหาดไทย ที่ มท.๐๘๑๐.๓/ว ๖๐๘๖ ลงวันที่ ๑๙ สิงหาคม พ.ศ. ๒๕๖๕ และหนังสือกระทรวงมหาดไทย ที่ มท.๐๘๑๐.๓/ว ๗๕๐๙ ลงวันที่ ๗ ตุลาคม ๒๕๖๕ โดยได้รับความเห็นชอบจากผู้บริหารท้องถิ่นแล้ว นั้น

การนี้ เพื่อให้เป็นไปตาม ข้อ ๒๑ แห่งระเบียบกระทรวงมหาดไทย ว่าด้วยการจัดทำแผนพัฒนาขององค์กรปกครองส่วนท้องถิ่น พ.ศ. ๒๕๔๘ และที่แก้ไขเพิ่มเติม (ฉบับที่ ๓) พ.ศ. ๒๕๖๑ องค์การบริหารส่วนตำบลวัดโบสถ์ จึงประกาศใช้แผนพัฒนาท้องถิ่น (พ.ศ.๒๕๖๖ - ๒๕๗๐) แก้ไข ครั้งที่ ๒/๒๕๖๕ เพื่อเป็นแนวทางในการพัฒนาองค์การบริหารส่วนตำบลวัดโบสถ์ต่อไป รายละเอียดปรากฏตามเอกสารที่แนบมาพร้อมนี้

จึงประกาศให้ทราบโดยทั่วกัน

ประกาศ ณ วันที่ ๑๙ เดือน มกราคม พ.ศ. ๒๕๖๖

ลงชื่อ 

(นายอนันต์เอก รัตนเดชพงศ์สิน)

นายกองค์การบริหารส่วนตำบลวัดโบสถ์

## คำนำ

ตามที่ องค์การบริหารส่วนตำบลวัดโบสถ์ ได้ประกาศใช้แผนพัฒนาท้องถิ่น (พ.ศ. ๒๕๖๖ – ๒๕๗๐) เมื่อวันที่ ๒๙ มิถุนายน ๒๕๖๔ เพื่อให้การบริหารจัดการขององค์การบริหารส่วนตำบลวัดโบสถ์มีประสิทธิภาพ และเกิดผลสัมฤทธิ์สูงสุด นั้น

ทั้งนี้ เพื่อให้การบริหารงานพื้นที่และเพิ่มศักยภาพในการบริหารจัดการขององค์การบริหารส่วนตำบลวัดโบสถ์เป็นไปอย่างมีประสิทธิภาพมากยิ่งขึ้น จึงมีความจำเป็นที่จะแก้ไขโครงการในแผนพัฒนาท้องถิ่น (พ.ศ. ๒๕๖๖ – ๒๕๗๐) ซึ่งจะดำเนินการระหว่างปีงบประมาณ พ.ศ. ๒๕๖๖ – ๒๕๗๐ โดยอาศัยอำนาจตามระเบียบกระทรวงมหาดไทย ว่าด้วยการจัดทำแผนพัฒนาขององค์กรปกครองส่วนท้องถิ่น พ.ศ. ๒๕๔๘ และที่แก้ไขเพิ่มเติม (ฉบับที่ ๓) พ.ศ. ๒๕๖๑ ข้อ ๒๑ หนังสือกระทรวงมหาดไทย ด่วนที่สุด ที่ มท.๐๘๑๐.๓ /ว ๓๘๖๗ ลงวันที่ ๖ กรกฎาคม พ.ศ. ๒๕๖๔, หนังสือกระทรวงมหาดไทย ที่ มท.๐๘๑๐.๓/ว ๖๐๘๖ ลงวันที่ ๑๙ สิงหาคม พ.ศ. ๒๕๖๕ และหนังสือกระทรวงมหาดไทย ที่ มท.๐๘๑๐.๓/ว ๗๕๐๙ ลงวันที่ ๗ ตุลาคม ๒๕๖๕ จึงได้จัดทำแผนพัฒนาท้องถิ่น (พ.ศ. ๒๕๖๖ – ๒๕๗๐) แก้ไข ครั้งที่ ๒/๒๕๖๕ เพื่อใช้เป็นกรอบการดำเนินงานวางแผนการใช้จ่ายงบประมาณเพื่อพัฒนาองค์กรและแก้ไขปัญหาให้กับประชาชนในพื้นที่องค์การบริหารส่วนตำบลวัดโบสถ์ต่อไป

องค์การบริหารส่วนตำบลวัดโบสถ์  
ธันวาคม ๒๕๖๕

# สารบัญ

หน้า

## ส่วนที่ ๑ สภาพทั่วไปและข้อมูลพื้นฐาน

๑. ด้านกายภาพ	๑
๒. ด้านการเมือง/การปกครอง	๒
๓. ประชากร	๓
๔. สภาพสังคม	๓
๕. ระบบบริการพื้นฐาน	๕
๖. ระบบเศรษฐกิจ	๖
๗. ศาสนา ประเพณี วัฒนธรรม	๗
๘. ทรัพยากรธรรมชาติ	๗

## ส่วนที่ ๒ ยุทธศาสตร์องค์ปกครองส่วนท้องถิ่น

๑. ความสัมพันธ์ระหว่างแผนพัฒนาระดับมหภาค	๙
๒. ยุทธศาสตร์ขององค์การบริหารส่วนตำบลวัดโบสถ์	๒๐
๓. การวิเคราะห์เพื่อพัฒนาท้องถิ่น	๒๕

## ส่วนที่ ๓ การนำแผนพัฒนาท้องถิ่นไปสู่การปฏิบัติ

๑. ยุทธศาสตร์การพัฒนาท้องถิ่นและยุทธศาสตร์ระดับมหภาคเพื่อนำไปสู่การปฏิบัติ	๒๙
๒. บัญชีโครงการพัฒนาท้องถิ่น	
- บัญชีสรุปโครงการพัฒนา	๓๔
- รายละเอียดโครงการพัฒนา	๓๘

## ส่วนที่ ๔ การติดตามและประเมินผล

๑. การติดตามและประเมินผลยุทธศาสตร์	๘๒
๒. การติดตามและประเมินผลโครงการ	๘๒
๓. สรุปผลการพัฒนาท้องถิ่น	๘๓
๔. ข้อเสนอแนะในการจัดทำแผนพัฒนาท้องถิ่นในอนาคต	๘๔

## ส่วนที่ ๑ สภาพทั่วไปและข้อมูลพื้นฐาน

### ๑. ด้านกายภาพ

#### ๑.๑ ที่ตั้งของหมู่บ้านหรือตำบล

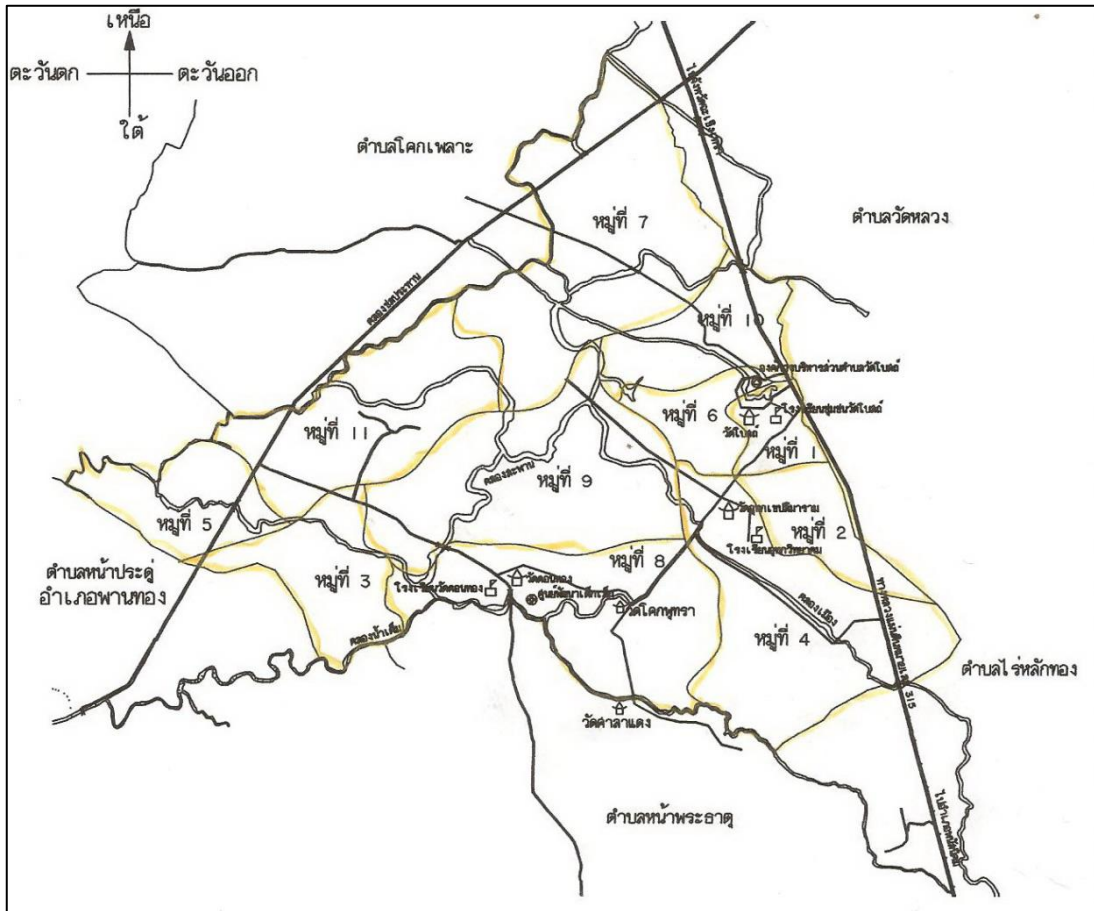

ตำบลวัดโบสถ์เป็นตำบลหนึ่งของอำเภอพนัสนิคม จังหวัดชลบุรี ตั้งอยู่ทางทิศตะวันตกของอำเภอพนัสนิคม ตามถนนสายพนัสนิคม - ฉะเชิงเทราห่างจากอำเภอพนัสนิคม ๖ กิโลเมตรมีอาณาเขตติดต่อดังนี้

ทิศเหนือ	ติดต่อกับ	ตำบลโคกเพลาะและตำบลวัดหลวง
ทิศตะวันออก	ติดต่อกับ	ตำบลวัดหลวงและตำบลไร่หลักทอง
ทิศใต้	ติดต่อกับ	ตำบลหน้าพระธาตุ
ทิศตะวันตก	ติดต่อกับ	ตำบลโคกเพลาะ ตำบลหน้าประตู อำเภอพานทอง

องค์การบริหารส่วนตำบลวัดโบสถ์มีพื้นที่ ๑๗.๒๕ ตารางกิโลเมตร หรือ ๑๐,๗๐๓.๑๕ ไร่ตั้งอยู่ที่ หมู่ที่ ๖ ตำบลวัดโบสถ์ อำเภอพนัสนิคม จังหวัดชลบุรี ริมถนนสายพนัสนิคม - ฉะเชิงเทรา พิกัดภูมิศาสตร์ UTM ๑๔๙๓๔๗๓ (Lat.๑๓.๕๐๒๙ Lon ๑๐๑.๑๕๙)\* กิโลเมตรที่ ๑๘+๙๕๘ ของถนนสุขประยูร (๓๑๕)

#### ๑.๒ ลักษณะภูมิประเทศ

ตำบลวัดโบสถ์มีสภาพพื้นที่เป็นที่ราบลุ่มทั่วทั้งตำบล มีลำคลองหลายสาย เชื่อมติดต่อกันและกระจายทั่วทั้งตำบล ซึ่งเป็นแหล่งน้ำที่สำคัญ พื้นที่ส่วนใหญ่ทำการเกษตร

### ๑.๓ ลักษณะภูมิอากาศ

ลักษณะอากาศทั่วไปอยู่ภายใต้อิทธิพลของมรสุมที่พัดเวียนประจำฤดูกาล ๒ ชนิด คือ มรสุมตะวันออกเฉียงเหนือที่พัดปกคลุมในช่วงฤดูหนาว ตั้งแต่ประมาณกลางเดือนตุลาคมถึงกลางเดือนกุมภาพันธ์ ซึ่งจะนำความเย็นมาสู่พื้นที่ในตำบลวัดโบสถ์ กับมรสุมตะวันออกเฉียงใต้ที่พัดปกคลุมในช่วงฤดูฝน ประมาณกลางเดือนพฤษภาคมถึงกลางเดือนตุลาคม

### ๑.๔ ลักษณะที่ดิน

ลักษณะของดิน เกิดจากวัตถุต้นกำเนิดดินพวกตะกอนลำนํ้า และตะกอนน้ำทะเลแล้วพัฒนาในสภาพน้ำกร่อย พบบริเวณที่ราบลุ่มชายฝั่งทะเลหรือห่างจากทะเลไม่มากนัก เป็นดินลึกลับ มีการระบายน้ำเร็ว เนื้อดินเป็นดินเหนียว ดินปนสีดํา ส่วนดินล่างสีเทาหรือนํ้าตาลอ่อน มีจุดประสีเหลืองและนํ้าตาลตลอดชั้นดินบางบริเวณอาจพบประสีแดง หรือพบผลึกยิปซัมบ้าง ที่ความลึก ๑๐๐-๑๕๐ เซนติเมตร พบตะกอนสีเขียวมะกอก และมีเปลือกหอยปะปน pH ประมาณ ๖.๕ -๘.๐ ดินมีความอุดมสมบูรณ์ปานกลางถึงสูง เหมาะสำหรับการทำนา

## ๒. ด้านการเมือง/การปกครอง

**ด้านการเมือง** องค์การบริหารส่วนตำบลวัดโบสถ์ จัดอยู่ในประเภทองค์การบริหารส่วนตำบลขนาดกลาง มีจำนวน ๑๑ หมู่บ้าน แบ่งออกเป็น ๒ ฝ่าย ดังนี้

ฝ่ายนิติบัญญัติ ประกอบด้วย สมาชิกสภาองค์การบริหารส่วนตำบลวัดโบสถ์ซึ่งมาจากการเลือกตั้งจากประชาชน จำนวน ๑๑ คน อยู่ในตำแหน่ง คราวละ ๔ ปี มีประธานสภาองค์การบริหารส่วนตำบล ๑ คน และรองประธานสภาองค์การบริหารส่วนตำบล ๑ คน ได้รับเลือกจากสมาชิกสภาองค์การบริหารส่วนตำบล โดยมีปลัดองค์การบริหารส่วนตำบลวัดโบสถ์เป็นเลขาธิการ

ฝ่ายบริหาร ประกอบด้วย นายกองค์การบริหารส่วนตำบลวัดโบสถ์ จำนวน ๑ คน รองนายกองค์การบริหารส่วนตำบลวัดโบสถ์จำนวน ๒ คน และเลขาธิการคณะผู้บริหารหรือนายกองค์การบริหารส่วนตำบล จำนวน ๑ คน โดยนายกองค์การบริหารส่วนตำบลวัดโบสถ์มาจากการเลือกตั้ง รองนายกและเลขาธิการนายก มาจากการแต่งตั้งจากนายกองค์การบริหารส่วนตำบลวัดโบสถ์

**ด้านการปกครอง** ตำบลวัดโบสถ์ อำเภอพนัสนิคม จังหวัดชลบุรี แบ่งออกเป็น ๑๑ หมู่บ้าน ดังนี้

- หมู่ที่ ๑ บ้านวัดโบสถ์
- หมู่ที่ ๒ บ้านคลองกว้าง
- หมู่ที่ ๓ บ้านดอนทอง
- หมู่ที่ ๔ บ้านเนินหนองไทร
- หมู่ที่ ๕ บ้านเนินถ่อน
- หมู่ที่ ๖ บ้านตลาดวัดโบสถ์
- หมู่ที่ ๗ บ้านเนินตัว
- หมู่ที่ ๘ บ้านศาลาแดง
- หมู่ที่ ๙ บ้านคลองสะพาน
- หมู่ที่ ๑๐ บ้านท้ายบ้าน
- หมู่ที่ ๑๑ บ้านโคกสำราญ

### ๓. ประชากร

#### ๓.๑ ข้อมูลเกี่ยวกับจำนวนประชากร

จำนวนประชากรตำบลวัดโบสถ์มีจำนวนประชากรรวม ๒,๘๙๙ คน แยกเป็นชายจำนวน ๑,๓๖๙ คน หญิงจำนวน ๑,๕๓๐ คน ครีวเรือนจำนวน ๑,๐๖๕ ครีวเรือน (ข้อมูล ณ เดือนเมษายน พ.ศ. ๒๕๖๔ สำนักทะเบียนอำเภอพนัสนิคม จังหวัดชลบุรี)

#### ตารางข้อมูลเปรียบเทียบย้อนหลัง ๓ ปี

หมู่	ชื่อหมู่บ้าน	จำนวนประชากร ปี ๒๕๖๒				จำนวนประชากร ปี ๒๕๖๓				จำนวนประชากร ปี ๒๕๖๔			
		ครีวเรือน	ชาย	หญิง	รวม	ครีวเรือน	ชาย	หญิง	รวม	ครีวเรือน	ชาย	หญิง	รวม
๑	บ้านวัดโบสถ์	๑๒๘	๑๐๔	๑๑๖	๒๒๐	๑๓๔	๙๘	๑๑๓	๒๑๑	๑๓๔	๙๖	๑๑๔	๒๑๐
๒	บ้านคลองกว้าง	๘๗	๑๐๔	๑๐๘	๒๑๒	๙๐	๙๖	๑๐๔	๒๐๐	๙๑	๙๖	๑๐๔	๒๐๐
๓	บ้านดอนทอง	๘๙	๑๔๗	๑๓๕	๒๘๒	๙๐	๑๔๖	๑๔๐	๒๘๖	๙๐	๑๔๑	๑๓๖	๒๗๗
๔	บ้านเนินหนองไทร	๑๔๔	๒๑๗	๒๔๘	๔๖๕	๑๗๑	๒๒๐	๒๕๒	๔๗๒	๑๗๙	๒๑๕	๒๖๐	๔๗๕
๕	บ้านเนินถ่อน	๙๑	๙๙	๑๐๙	๒๐๘	๙๒	๑๐๐	๑๐๙	๒๐๙	๙๓	๙๙	๑๑๐	๒๐๙
๖	บ้านตลาดวัดโบสถ์	๗๐	๗๐	๘๒	๑๕๒	๗๒	๖๙	๗๘	๑๕๗	๗๒	๖๘	๗๖	๑๔๔
๗	บ้านเนินตัว	๑๒๗	๑๙๙	๒๑๐	๔๐๙	๑๒๙	๑๙๓	๒๑๑	๔๐๔	๑๓๐	๑๙๐	๒๑๒	๔๐๒
๘	บ้านศาลาแดง	๘๕	๑๓๓	๑๑๖	๒๔๙	๘๖	๑๓๒	๑๑๔	๒๔๖	๘๖	๑๓๓	๑๑๘	๒๕๑
๙	บ้านคลองสะพาน	๖๕	๙๕	๑๐๗	๒๐๒	๖๖	๙๘	๑๐๓	๒๐๑	๖๖	๙๖	๑๐๔	๒๐๐
๑๐	บ้านท้ายบ้าน	๘๘	๑๑๒	๑๒๓	๒๒๕	๙๑	๑๑๑	๑๒๓	๒๒๕	๙๒	๑๐๖	๑๑๙	๒๒๕
๑๑	บ้านโคกสำราญ	๙๑	๑๒๘	๑๗๔	๓๐๒	๙๓	๑๓๓	๑๗๒	๓๐๕	๙๓	๑๒๙	๑๗๗	๓๐๖
	รวม	๑,๐๖๕	๑,๔๐๘	๑,๕๒๘	๒,๙๙๖	๑,๑๒๖	๑,๓๙๖	๑,๕๑๗	๒,๙๑๓	๑,๑๒๖	๑,๓๖๙	๑,๕๓๐	๒,๘๙๙

#### ๓.๒ ช่วงอายุและจำนวนประชากร

ช่วงอายุ	ชาย (คน)	หญิง (คน)	รวม (คน)
วัยเด็ก (แรกเกิด - ๑๒ ปี)	๑๒๒	๑๒๗	๒๔๙
วัยเด็กโต (๑๓ - ๑๔ ปี)	๓๑	๒๖	๕๗
วัยรุ่น (๑๕ - ๑๘ ปี)	๕๙	๕๓	๑๑๒
วัยผู้ใหญ่ (๑๙ - ๕๙ ปี)	๘๐๓	๘๓๕	๑,๖๓๘
วัยชรา (๖๐ ปี ขึ้นไป)	๓๕๔	๔๘๙	๘๔๓
รวม	๑,๓๖๙	๑,๕๓๐	๒,๘๙๙

### ๔. สภาพทางสังคม

#### ๔.๑ การศึกษา

ศูนย์พัฒนาเด็กเล็ก  
โรงเรียน

จำนวน ๑ ศูนย์ คือ ศูนย์พัฒนาเด็กเล็ก อบต.วัดโบสถ์  
จำนวน ๒ แห่ง คือ โรงเรียนชุมชนวัดโบสถ์

ตั้งอยู่ในหมู่ที่ ๑  
ตั้งอยู่ในหมู่ที่ ๑  
ตั้งอยู่ในหมู่ที่ ๔

#### ๔.๒ การสาธารณสุข

โรงพยาบาลส่งเสริมสุขภาพตำบลวัดโบสถ์

จำนวน ๑ แห่ง

ตั้งอยู่ในหมู่ที่ ๖

#### ๔.๓ อาชญากรรม

ข้อมูลคดีอาชญากรรมที่เกิดขึ้นในพื้นที่ตำบลวัดโบสถ์ เกิดขึ้นจำนวน คดี โดยได้รับการอนุเคราะห์ข้อมูลจาก สถานีตำรวจภูธรพนสนิมคม (ข้อมูล ณ เมษายน ๒๕๖๔) โดยแยกรายละเอียด ได้ดังนี้

ประเภทความผิด	รับแจ้ง	จับกุม		เป้าหมาย (คิดเป็นร้อยละ)	ผลปฏิบัติ (คิดเป็นร้อยละ)
	ราย	ราย	คน		
๑.๑ ฆ่าผู้อื่น	๐	๐	๐	๗๑.๔๓	๐.๐๐
๑.๒ ทำร้ายผู้อื่นถึงแก่ความตาย	๐	๐	๐	๕๐.๐๐	๐.๐๐
๑.๓ พยายามฆ่า	๐	๐	๐	๖๐.๐๐	๐.๐๐
๑.๔ ทำร้ายร่างกาย	๓	๓	๓	๖๑.๙๐	๑๐๐.๐๐
๑.๕ ข่มขืนกระทำชำเรา	๐	๐	๐	๒๖.๖๗	๐.๐๐
๑.๖ อื่นๆ	๑	๐	๐	๔๐.๐๐	๐.๐๐
รวม	๔	๓	๓	๕๓.๐๙	๗๕.๐๐

#### ๔.๔ ยาเสพติด

ข้อมูลคดียาเสพติดที่เกิดขึ้นในพื้นที่ตำบลวัดโบสถ์ เกิดขึ้นจำนวน คดี โดยได้รับการอนุเคราะห์ข้อมูลจาก สถานีตำรวจภูธรพนสนิมคม (ข้อมูล ณ เมษายน ๒๕๖๔) โดยแยกรายละเอียด ได้ดังนี้

ฐานความผิดที่รัฐเป็นผู้เสียหาย (ยาเสพติด)	ข้อมูล ณ เดือนเมษายน ๒๕๖๔	
๑.๑ ผลิต	๐	๐
๑.๒ นำเข้า	๐	๐
๑.๓ ส่งออก	๐	๐
๑.๔ จำหน่าย	๑	๑
๑.๕ ครอบครองเพื่อจำหน่าย	๑๑	๑๑
๑.๖ ครอบครอง	๑๒	๑๒
๑.๗ เสพยาเสพติด	๖๕	๖๕
๑.๘ อื่นๆ	๐	๐
รวม	๘๙	๘๙

\*\*สถิติฐานความผิดคดีอาญา สภ.พนสนิมคม

#### ๔.๕ การสังคมสงเคราะห์

จำนวนผู้สูงอายุที่ได้รับเบี้ยยังชีพ ๖๖๓ คน

จำนวนผู้พิการที่ได้รับเบี้ยยังชีพ ๗๒ คน

ข้อมูลความจำเป็นพื้นฐาน ระดับตำบล ปี ๒๕๖๔

๑. รายได้เฉลี่ยครัวเรือน จำนวนครัวเรือน ๗๘๖ ครัวเรือน จำนวนคน ๒,๒๗๐ คน รายได้ครัวเรือนเฉลี่ย ๒๕๕,๘๗๘.๘๘ บาท/ปี รายได้บุคคลเฉลี่ย ๑๐๒,๔๔๙.๖๙ บาท/ปี

๒. รายจ่ายเฉลี่ยครัวเรือน จำนวนครัวเรือน ๗๘๖ ครัวเรือน จำนวนคน ๒,๒๗๐ คน รายได้ครัวเรือนเฉลี่ย ๑๕๒,๑๔๑.๒๘ บาท/ปี รายจ่ายเฉลี่ยบุคคล เฉลี่ย ๕๒,๖๗๙.๗๖ บาท/ปี



## ๕. ระบบบริการพื้นฐาน

### ๕.๑ การคมนาคมขนส่ง

ตำบลวัดโบสถ์ มีเส้นทางคมนาคมขนส่งทางบกที่ค่อนข้างจะสะดวกและรวดเร็วพอสมควร มีถนนลาดยางตลอดสายที่เชื่อมไปจังหวัดฉะเชิงเทรา คือ ทางหลวงแผ่นดินหมายเลข ๓๑๕ (พนัสนิคม-ฉะเชิงเทรา) และมีรถโดยสารประจำทางจากตัวอำเภอสู่ตำบลและจังหวัดฉะเชิงเทรา และในพื้นที่ตำบลวัดโบสถ์มีเส้นทางที่ขึ้นทะเบียนทางหลวงท้องถิ่นแล้ว จำนวน ๒๔ สายทางดังนี้

ลำดับที่	รหัสสายทาง	ชื่อสายทาง	ระยะทาง (กม.)
๑	ชป.ถ.๗๖-๐๐๑	ตลาดวัดโบสถ์	๐.๙๓๔
๒	ชป.ถ.๗๖-๐๐๒	บ้านนางสาตี	๐.๕๓๐
๓	ชป.ถ.๗๖-๐๐๓	เนินตัว(บ้านนายประชุม เหลืองอ่อน - สะพานข้ามคลอง สะพาน หมู่ที่ ๙)	๑.๑๕๐
๔	ชป.ถ.๗๖-๐๐๔	วัดแก้วน้อย หมู่ที่ ๑๐	๐.๒๙๑
๕	ชป.ถ.๗๖-๐๐๕	บ้านเนินหนองไทร หมู่ที่ ๔	๒.๕๘๗
๖	ชป.ถ.๗๖-๐๐๖	เข้าประปาบ้านเนินหนองไทร หมู่ที่ ๔	๐.๕๕๐
๗	ชป.ถ.๗๖-๐๐๗	กลุ่มบ้านนายสำรอง หมู่ที่ ๘	๑.๑๐๐
๘	ชป.ถ.๗๖-๐๐๘	ซอยโรงปลาหมึก หมู่ที่ ๑๑	๑.๔๖๐
๙	ชป.ถ.๗๖-๐๐๙	คลองหัวสะแก หมู่ที่ ๗	๑.๕๐๐
๑๐	ชป.ถ.๗๖-๐๑๐	สามแยกคลองน้ำเค็ม-สามแยกเนินถ่อน หมู่ที่ ๓,๕	๑.๕๘๐
๑๑	ชป.ถ.๗๖-๐๑๑	บ้านดอนทอง-คลองน้ำเค็ม หมู่ที่ ๓	๑.๙๕๙
๑๒	ชป.ถ.๗๖-๐๑๒	คลองชลประทาน-เนินหญ้าคา หมู่ที่ ๕	๐.๙๕๑
๑๓	ชป.ถ.๗๖-๐๑๓	สะแกเอน หมู่ที่ ๑๑	๑.๓๘๐
๑๔	ชป.ถ.๗๖-๐๑๔	คลองสามง่าม-สายบ้านหัวสนาม หมู่ที่ ๙ หมู่ที่ ๗	๑.๕๔๐
๑๕	ชป.ถ.๗๖-๐๑๕	ริมคลอง หมู่ที่ ๙	๑.๔๐๓
๑๖	ชป.ถ.๗๖-๐๑๖	หน้าวัดอุทกเขปสีมาราม-คลองสะพาน	๑.๙๓๐
๑๗	ชป.ถ.๗๖-๐๑๗	เนินถ่อน หมู่ที่ ๕	๐.๔๐๐
๑๘	ชป.ถ.๗๖-๐๑๘	เนินหญ้าคา (รูปตัวยู)	๑.๖๐๐
๑๙	ชป.ถ.๗๖-๐๑๙	สายวงเวียนคลองกว้าง-วัดโคกพุทธา	๒.๑๗๐
๒๐	ชป.ถ.๗๖-๐๒๐	สายเนินตัว หมู่ที่ ๑๐,๗	๒.๕๒๖
๒๑	ชป.ถ.๗๖-๐๒๑	สายคลองวัดโบสถ์-วัดเนินตามาก	๑.๘๖๑
๒๒	ชป.ถ.๗๖-๐๒๒	สายศาลาแดง-เนินหญ้าคา ช่วงที่ ๑	๑.๖๐๐
๒๓	ชป.ถ.๗๖-๐๒๓	สายศาลาแดง-เนินหญ้าคา ช่วงที่ ๒	๓.๑๗๑
๒๔	ชป.ถ.๗๖-๐๒๔	สายโคกหัวล้าน-สามแยกวัดดอนทอง (จากสะพานข้าม คลอง-สามแยกวัดดอนทอง)	๐.๔๕๓

## ๕.๒ การไฟฟ้า

ตำบลวัดโบสถ์มีไฟฟ้าครบทุกหมู่บ้าน (บางครัวเรือนใช้มิเตอร์ไฟฟ้าร่วมกัน)

## ๕.๓ การประปา

๑) ประปาส่วนภูมิภาค ครอบคลุมทั้ง ๑๑ หมู่บ้านในเขตตำบลวัดโบสถ์

๒) ประปาหมู่บ้าน มี ๓ แห่ง ดังนี้

- ประปาบ้านวัดโบสถ์ ตั้งอยู่ในหมู่ที่ ๖ มีผู้ใช้บริการ จำนวน ๖ หมู่บ้าน ได้แก่ หมู่ที่ ๑,๒,๖,๗,๙,๑๐ และตำบลวัดหลวงบางส่วน

ที่	ชื่อ	หมู่ที่	ขนาด (ครัวเรือน)	จำนวนผู้ใช้ (ครัวเรือน)	ผู้ได้ประโยชน์
๑	การประปาส่วนภูมิภาค*	๒	๔๐๐	๕๐๐	หมู่ที่ ๑,๒,๔,๖,๗,๑๐ และตำบลวัดหลวง
๒	ระบบประปาหมู่บ้าน				
๓	ประปาบ้านวัดโบสถ์*	๖	๓๐๐	๓๕๐	หมู่ที่ ๑,๒,๖,๗,๙,๑๐ และตำบลวัดหลวง
๔	ระบบประปาบ้านดอนทอง*	๓	๓๐๐	๓๕๐	หมู่ที่ ๓,๕,๘,๙,๑๑ ตำบลโคกเพลาะและตำบลหน้าประตู
๕	ระบบประปาเนินหนองไทร	๔	๓๐๐	๒๕๐	หมู่ที่ ๒,๔

\*การใช้น้ำเกินร้อยละ ๘๐ ของกำลังการผลิต

## ๖. ระบบเศรษฐกิจ

### ๖.๑ การเกษตร

ประชาชนในตำบลวัดโบสถ์ส่วนใหญ่ประกอบอาชีพเกษตร ทำนา ทำไร่ ทำสวน ประมง ปศุสัตว์ มีบางส่วนที่ประกอบอาชีพรับจ้าง และค้าขาย

### ๖.๒ การปศุสัตว์

สัตว์เศรษฐกิจของตำบลวัดโบสถ์ ได้แก่ ไก่เนื้อ ไก่ไข่ บ่อกุ้ง เป็ดไล่ทุ่ง

### ๖.๓ การบริการ การพาณิชย์และกลุ่มอาชีพ

ตำบลวัดโบสถ์มีสถานที่ ที่เป็นหน่วยธุรกิจที่สำคัญ ดังนี้

๑. ปั้มน้ำมัน	๑ แห่ง	ตั้งอยู่หมู่ที่ ๗
๒. โรงงานคัดไข่	๑ แห่ง	ตั้งอยู่หมู่ที่ ๒
๓. โรงงานเซรามิก	๑ แห่ง	ตั้งอยู่หมู่ที่ ๒
๔. โรงงานผลิตสปริง	๑ แห่ง	ตั้งอยู่หมู่ที่ ๗
๕. โรงงานผลิตเฟอร์นิเจอร์	๑ แห่ง	ตั้งอยู่หมู่ที่ ๔
๖. บ่อบัว	๑ แห่ง	ตั้งอยู่หมู่ที่ ๔
๗. ฟาร์มไก่	๑ แห่ง	ตั้งอยู่หมู่ที่ ๒
๘. บ่อกุ้ง	๑ แห่ง	ตั้งอยู่หมู่ที่ ๕,๙

## ๗. ศาสนา ประเพณี วัฒนธรรม

### ๗.๑ การนับถือศาสนา

ประชาชนในตำบลวัดโบสถ์ ส่วนใหญ่นับถือศาสนาพุทธ

มีวัดอยู่ ๔ วัด คือ	วัดโบสถ์	ตั้งอยู่ในหมู่ที่ ๖
	วัดดอนทอง	ตั้งอยู่ในหมู่ที่ ๓
	วัดอุทกเขปสีมาราม	ตั้งอยู่ในหมู่ที่ ๔
	วัดโคกพุทธา	ตั้งอยู่ในหมู่ที่ ๘

### ๗.๒ ประเพณีและงานประจำปี

ประเพณีที่สำคัญอื่นๆ ได้แก่ ประเพณีสงกรานต์ อَابน้ำผู้สูงอายุ ประเพณีลอยกระทง

- เทศกาลแข่งขันแคชเชนนครก ที่จัดเป็นประจำทุกปีที่วัดโบสถ์

### ๗.๓ ภูมิปัญญาท้องถิ่น ภาษาถิ่น

- ภูมิปัญญาท้องถิ่นในตำบลวัดโบสถ์ ได้แก่ ผลิตภัณฑ์สมุนไพร ยาเขียว
- กลุ่มอาชีพทำกระยาสารตำบลวัดโบสถ์

### ๗.๔ สถานที่สำคัญ

วัดโบสถ์ มีอุโบสถเก่าแก่อายุกว่า ๒๐๐ ปี และเจดีย์เก่าสมัยอยุธยา หันหน้าไปทางทิศตะวันตก (บูรณะ) ปี ๒๓๑๐ แบบทอ้งอศดงคต

วัดอุทกเขปสีมาราม (วัดน้ำ) พิพิธภัณฑ์ของเก่าสมัยสมเด็จพระพุทธโกศาจารย์ พ.ศ.๒๔๘๓ สมัยอาจารย์เถื่อน เป็นเจ้าอาวาส สร้างเป็นโรงเรียนอุทก บูรณะเมื่อ ๒๕๔๑ เป็นพิพิธภัณฑ์

## ๘. ทรัพยากรธรรมชาติ

### ๘.๑ แหล่งน้ำ

(๑) แหล่งน้ำธรรมชาติ คลอง จำนวน ๙ แห่ง ผ่านหมู่ที่ ๑,๒,๓,๔,๕,๖,๗,๘,๙,๑๐,๑๑ โดยมีรายละเอียด ดังนี้

ที่	ชื่อคลอง	หมู่ที่	กว้าง (เมตร)	ยาว (เมตร)	ลึก (เมตร)	หมายเหตุ
๑	คลองหัวสะแก	๗	๑๖-๑๘	๒,๐๐๐	๔-๕	
๒	คลองวัดโบสถ์ เนินตัว	๗,๑๐	๑๖-๑๘	๑,๕๐๐	๔-๕	
๓	คลองเมือง	๔,๙	๑๖-๑๘	๒,๕๐๐	๔-๕	
๔	คลองหน้าวัด	๔	๑๖-๑๘	๑,๕๐๐	๔-๕	
๕	คลองสะพาน	๗,๙	๑๖-๑๘	๑,๕๐๐	๔-๕	
๖	คลองกว้าง	๑,๒,๔	๑๖-๑๘	๑,๕๐๐	๔-๕	
๗	คลองเนินถ่อน	๓,๕	๑๖-๑๘	๓,๗๐๐	๔-๕	
๘	คลองน้ำเค็ม	๓	๑๖-๑๘	๒,๒๐๐	๔-๕	
๙	คลองสะพาน-คลองน้ำเค็ม	๙,๑๑	๑๖-๑๘	๓,๔๐๐	๔-๕	

(๒) แหล่งน้ำที่สร้างขึ้น (สระน้ำ) จำนวน ๕ แห่ง

ตั้งอยู่หมู่ที่ ๓	จำนวน ๑ แห่ง
ตั้งอยู่หมู่ที่ ๔	จำนวน ๑ แห่ง
ตั้งอยู่หมู่ที่ ๖	จำนวน ๑ แห่ง

## (๓) ฝ่าย/ทด/ประตุระบายน้ำ จำนวน ๘ แห่ง

ที่	ชื่อฝ่าย	หมู่ที่	ปริมาณน้ำที่กักเก็บ (ลบ.ม.) (ประมาณการ)	จำนวนพื้นที่การเกษตร (ลบ.ม.) (ประมาณการ)	ลึก (เมตร)	ผู้ได้ประโยชน์
๑	ฝายคลองน้ำเค็ม	๓	๑๐๕,๐๐๐	๑๒,๐๐๐		หมู่ที่ ๓,๘,๙
๒	ฝายบ้านเนินหนองไทร	๔	๓๕,๐๐๐	๔,๘๐๐		หมู่ที่ ๔
๓	ฝายบ้านวัดน้ำ	๔	๑๘,๐๐๐	๓,๒๐๐		หมู่ที่ ๒,๔
๔	ฝายหัวสะแก	๗	๒๕,๐๐๐	๔,๕๐๐		หมู่ที่ ๗,๑๑
๕	ฝายศาลาแดง	๘	๖๕,๐๐๐	๖,๐๐๐		หมู่ที่ ๔,๘
๖	ฝายหมู่ที่ ๙	๙	๕๔,๐๐๐	๔,๐๐๐		หมู่ที่ ๑,๒,๖,๙
๗	ทดหมู่ ๗	๗	๕๕,๐๐๐	๓,๐๐๐		หมู่ที่ ๗,๑๐
๘	ทดตาบุญ	๙	๑๕,๐๐๐	๓,๐๐๐		หมู่ที่ ๖,๙

## ส่วนที่ ๒

### ยุทธศาสตร์การพัฒนากองครปกครองส่วนท้องถิ่น

#### ๑. ความสัมพันธ์ระหว่างแผนพัฒนาระดับมหภาค

##### ๑.๑ แผนยุทธศาสตร์ชาติ ๒๐ ปี (พ.ศ. ๒๕๖๑ – ๒๕๗๐)

โดยที่รัฐธรรมนูญแห่งราชอาณาจักรไทย มาตรา ๖๕ กำหนดให้รัฐพึงจัดให้มียุทธศาสตร์ชาติเป็นเป้าหมายการพัฒนาประเทศอย่างยั่งยืน ตามหลักธรรมาภิบาลเพื่อใช้เป็นกรอบในการจัดทำแผนต่างๆ ให้สอดคล้องและบูรณาการกันเพื่อให้เกิดเป็นพลังผลักดันร่วมกันไปสู่เป้าหมายดังกล่าว โดยให้เป็นไปตามที่กำหนดในกฎหมายว่าด้วยการจัดทำยุทธศาสตร์ชาติ และต่อมาได้มีการตราพระราชบัญญัติการจัดทำยุทธศาสตร์ชาติ พ.ศ. ๒๕๖๐ โดยกำหนดให้มีการแต่งตั้งคณะกรรมการยุทธศาสตร์ชาติ เพื่อรับผิดชอบในการจัดทำร่างยุทธศาสตร์ชาติกำหนดวิธีการมีส่วนร่วมของประชาชนในการจัดทำร่างยุทธศาสตร์ชาติ ในการติดตาม การตรวจสอบ และการประเมินผล รวมทั้ง กำหนดมาตรการส่งเสริมและสนับสนุนให้ประชาชนทุกภาคส่วนดำเนินการให้สอดคล้องกับยุทธศาสตร์ชาติ

เพื่อให้เป็นไปตามที่กำหนดในพระราชบัญญัติการจัดทำยุทธศาสตร์ชาติ พ.ศ. ๒๕๖๐ คณะกรรมการยุทธศาสตร์ชาติได้แต่งตั้งคณะกรรมการจัดทำยุทธศาสตร์ชาติด้านต่างๆ รวม ๖ คณะ เพื่อรับผิดชอบในการดำเนินการจัดทำร่างยุทธศาสตร์ชาติให้เป็นไปตามหลักเกณฑ์ วิธีการ และเงื่อนไขที่กำหนดตลอดจนได้จัดให้มีการรับฟังความคิดเห็นของประชาชนและหน่วยงานของรัฐที่เกี่ยวข้องอย่างกว้างขวาง เพื่อประกอบการจัดทำร่างยุทธศาสตร์ชาติตามที่กฎหมายกำหนด

ยุทธศาสตร์ชาติ ๒๐ ปี (พ.ศ. ๒๕๖๑-๒๕๘๐) เป็นยุทธศาสตร์ชาติฉบับแรกของประเทศไทยตามรัฐธรรมนูญแห่งราชอาณาจักรไทย ซึ่งจะต้องนำไปสู่การปฏิบัติเพื่อให้ประเทศไทยบรรลุวิสัยทัศน์ “ประเทศไทยมีความมั่นคง มั่งคั่งยั่งยืน เป็นประเทศพัฒนาแล้ว ด้วยการพัฒนาตามหลักปรัชญาของเศรษฐกิจพอเพียง” เพื่อความสุขของคนไทยทุกคน

#### วิสัยทัศน์ เป้าหมาย และตัวชี้วัด

วิสัยทัศน์ประเทศคือ “ประเทศไทยมีความมั่นคง มั่งคั่ง ยั่งยืน เป็นประเทศที่พัฒนาแล้ว ด้วยการพัฒนาตามหลักปรัชญาของเศรษฐกิจพอเพียง” โดยมีเป้าหมายการพัฒนาประเทศ คือ “ประเทศชาติมั่นคง ประชาชนมีความสุข เศรษฐกิจพัฒนาอย่างต่อเนื่อง สังคมเป็นธรรม ฐานทรัพยากรธรรมชาติยั่งยืน” โดยยกระดับศักยภาพของประเทศในหลากหลายมิติ พัฒนาค้นในทุกมิติและในทุกช่วงวัยให้เป็นคนดี เก่ง และมีคุณภาพ สร้างโอกาสและความเสมอภาคทางสังคม สร้างการเติบโตบนคุณภาพชีวิตที่เป็นมิตรกับสิ่งแวดล้อม และมีภาครัฐของประชาชนเพื่อประชาชนและประโยชน์ส่วนรวม โดยการประเมินผลการพัฒนาตามยุทธศาสตร์ชาติประกอบด้วย

- ๑) ความอยู่ดีมีสุขของคนไทยและสังคมไทย
- ๒) ชีตความสามารถในการแข่งขัน การพัฒนาเศรษฐกิจและการกระจายรายได้
- ๓) การพัฒนาทรัพยากรมนุษย์ของประเทศ
- ๔) ความเท่าเทียมและความเสมอภาคของสังคม
- ๕) ความหลากหลายทางชีวภาพ คุณภาพสิ่งแวดล้อม และความยั่งยืนของทรัพยากรธรรมชาติ
- ๖) ประสิทธิภาพการบริหารจัดการและการเข้าถึงการให้บริการของภาครัฐ

การพัฒนาประเทศในช่วงระยะเวลาของยุทธศาสตร์ชาติ จะมุ่งเน้นการสร้างสมดุลระหว่างการพัฒนาเศรษฐกิจ สังคม และสิ่งแวดล้อม โดยประกอบด้วย ๖ ยุทธศาสตร์ ได้แก่

### ๑) ยุทธศาสตร์ชาติด้านความมั่นคง

ยุทธศาสตร์ชาติด้านความมั่นคง มีเป้าหมายการพัฒนาที่สำคัญ คือ ประเทศชาติมั่นคง ประชาชนมีความสุข เน้นการบริหารจัดการสภาวะแวดล้อมของประเทศให้มีความมั่นคง ปลอดภัย เอกရာช อธิปไตย และมีความสงบเรียบร้อยในทุกระดับ ตั้งแต่ระดับชาติ สังคม ชุมชน มุ่งเน้นการพัฒนาคน เครื่องมือ เทคโนโลยี และระบบฐานข้อมูลขนาดใหญ่ให้มีความพร้อมสามารถรับมือกับภัยคุกคามและภัยพิบัติได้ทุกรูปแบบ และทุกระดับ ความรุนแรง ควบคู่ไปกับการป้องกันและแก้ไขปัญหาด้านความมั่นคงที่มีอยู่ในปัจจุบัน และที่อาจจะเกิดขึ้นในอนาคต ใช้กลไกการแก้ไขปัญหาแบบบูรณาการทั้งกับส่วนราชการ ภาคเอกชน ประชาสังคม และองค์กรที่ไม่ใช่รัฐ รวมถึงประเทศเพื่อนบ้านและมิตรประเทศทั่วโลกบนพื้นฐานของหลักกรรมมาภิบาล

### ๒) ยุทธศาสตร์ชาติด้านการสร้างความสามารถในการแข่งขัน

ยุทธศาสตร์ชาติด้านการสร้างความสามารถในการแข่งขัน มีเป้าหมายการพัฒนาที่มุ่งเน้นการยกระดับศักยภาพของประเทศในหลากหลายมิติ บนพื้นฐานแนวคิด ๓ ประการ ได้แก่ (๑) “ต่อยอดอดีต” โดยมองกลับไปที่รากเหง้าทางเศรษฐกิจอัตลักษณ์ วัฒนธรรม ประเพณี วิถีชีวิต และจุดเด่นทางทรัพยากรธรรมชาติที่หลากหลาย รวมทั้งความได้เปรียบเชิงเปรียบเทียบของประเทศในด้านอื่น ๆ นำมาประยุกต์ผสมผสานกับเทคโนโลยี และนวัตกรรม เพื่อให้สอดคล้องกับบริบทของเศรษฐกิจและสังคมโลกสมัยใหม่ (๒) “ปรับปัจจุบัน” เพื่อปูทางสู่ออนาคต ผ่านการพัฒนาโครงสร้างพื้นฐานของประเทศในมิติต่าง ๆ ทั้งโครงข่ายระบบคมนาคมและขนส่ง โครงสร้างพื้นฐานวิทยาศาสตร์ เทคโนโลยี และดิจิทัล และการปรับสภาพแวดล้อมให้เอื้อต่อการพัฒนาอุตสาหกรรมและบริการอนาคต และ (๓) “สร้างคุณค่าใหม่ในอนาคต” ด้วยการเพิ่มศักยภาพของผู้ประกอบการ พัฒนาคนรุ่นใหม่ รวมถึงปรับรูปแบบธุรกิจ เพื่อตอบสนองต่อความต้องการของตลาด ผสมผสานกับยุทธศาสตร์ที่รองรับอนาคต บนพื้นฐานของการต่อยอดอดีตและปรับปัจจุบัน พร้อมทั้งการส่งเสริมและสนับสนุนจากภาครัฐ ให้ประเทศไทยสามารถสร้างฐานรายได้และการจ้างงานใหม่ ขยายโอกาสทางการค้าและการลงทุนในเวทีโลก ควบคู่ไปกับการยกระดับรายได้และการกินดีอยู่ดี รวมถึงการเพิ่มขึ้นของคนชั้นกลางและลดความเหลื่อมล้ำของคนในประเทศได้ในคราวเดียวกัน

### ๓) ยุทธศาสตร์ชาติด้านการพัฒนาและเสริมสร้างศักยภาพทรัพยากรมนุษย์

ยุทธศาสตร์ชาติด้านการพัฒนาและเสริมสร้างศักยภาพทรัพยากรมนุษย์มีเป้าหมายการพัฒนาที่สำคัญเพื่อพัฒนาคนในทุกมิติและในทุกช่วงวัยให้เป็นคนดี เก่งและมีคุณภาพ โดยคนไทยมีความพร้อมทั้งกาย ใจ สติปัญญา มีพัฒนาการที่ครอบคลุมและมีสุขภาพที่ดีในทุกช่วงวัย มีจิตสาธารณะ รับผิดชอบต่อสังคมและผู้อื่น มัธยัสถ์ อดออม โอบอ้อมอารี มีวินัย รักชาติ ศาสนา และเป็นพลเมืองดีของชาติ มีหลักคิดที่ถูกต้อง มีทักษะที่จำเป็นในศตวรรษที่ ๒๑ มีทักษะสื่อสารภาษาอังกฤษและภาษาที่ ๓ และอนุรักษ์ภาษาท้องถิ่น มีนิสัยรักการเรียนรู้และการพัฒนาตนเองอย่างต่อเนื่องตลอดชีวิต สู่การเป็นคนไทยที่มีทักษะสูง เป็นนวัตกรรม นวัตกรรม นักคิด ผู้ประกอบการ เกษตรกร ยุคใหม่และอื่น ๆ โดยมีสัมมาชีพตามความถนัดของตนเอง

### ๔) ยุทธศาสตร์ชาติด้านการสร้างโอกาสและความเสมอภาคทางสังคม

ยุทธศาสตร์ชาติด้านการสร้างโอกาสและความเสมอภาคทางสังคม มีเป้าหมายการพัฒนาที่สำคัญที่ให้ความสำคัญการดึงเอาพลังของภาคส่วนต่างๆ ทั้งภาคเอกชน ประชาสังคม ชุมชนท้องถิ่น มาร่วมขับเคลื่อน โดยการสนับสนุนการรวมตัวของประชาชนในการร่วมคิดร่วมทำเพื่อส่วนรวม การกระจายอำนาจและความรับผิดชอบไปสู่กลไกบริหารราชการแผ่นดินในระดับท้องถิ่น การเสริมสร้างความเข้มแข็งของชุมชนในการจัดการตนเอง และการเตรียมความพร้อมของประชากรไทยทั้งในมิติสุขภาพ เศรษฐกิจ สังคม และสภาพแวดล้อมให้

เป็นประชากรที่มีคุณภาพ สามารถพึ่งตนเองและทำประโยชน์แก่ครอบครัว ชุมชน และสังคมให้นานที่สุด โดยรัฐให้หลักประกันการเข้าถึงบริการและสวัสดิการที่มีคุณภาพอย่างเป็นธรรมและทั่วถึง

#### ๕) ยุทธศาสตร์ชาติด้านการสร้างการเติบโตบนคุณภาพชีวิตที่เป็นมิตรต่อสิ่งแวดล้อม

ยุทธศาสตร์ชาติด้านการสร้างการเติบโตบนคุณภาพชีวิตที่เป็นมิตรต่อสิ่งแวดล้อม มีเป้าหมายการพัฒนาที่สำคัญเพื่อนำไปสู่การบรรลุเป้าหมายการพัฒนาที่ยั่งยืนในทุกมิติ ทั้งมิติด้านสังคม เศรษฐกิจ สิ่งแวดล้อม ธรรมชาติ และความเป็นหุ้นส่วนความร่วมมือระหว่างกันทั้งภายในและภายนอกประเทศอย่างบูรณาการ ใช้พื้นที่เป็นตัวตั้งในการกำหนดกลยุทธ์และแผนงาน และการให้ทุกฝ่ายที่เกี่ยวข้องได้เข้ามามีส่วนร่วมในแบบทางตรงให้มากที่สุดเท่าที่จะเป็นไปได้ โดยเป็นการดำเนินการบนพื้นฐานการเติบโตร่วมกัน ไม่ว่าจะผ่านทางเศรษฐกิจ สิ่งแวดล้อม และคุณภาพชีวิต โดยให้ความสำคัญกับการสร้างสมดุลทั้ง ๓ ด้าน อันจะนำไปสู่ความยั่งยืนเพื่อคนรุ่นต่อไปอย่างแท้จริง

#### ๖) ยุทธศาสตร์ชาติด้านการปรับสมดุลและพัฒนาระบบการบริหารจัดการภาครัฐ

ยุทธศาสตร์ชาติด้านการปรับสมดุลและพัฒนาระบบการบริหารจัดการภาครัฐ มีเป้าหมายการพัฒนาที่สำคัญเพื่อปรับเปลี่ยนภาครัฐที่ยึดหลัก “ภาครัฐของประชาชนเพื่อประชาชนและประโยชน์ส่วนรวม” โดยภาครัฐต้องมีขนาดที่เหมาะสมกับบทบาทภารกิจ แยกแยะบทบาทหน่วยงานของรัฐที่ทำหน้าที่ในการกำกับหรือในการให้บริการยึดหลักธรรมาภิบาล ปรับวัฒนธรรมการทำงานให้มุ่งผลสัมฤทธิ์และผลประโยชน์ส่วนรวม มีความทันสมัย และพร้อมที่จะปรับตัวให้ทันต่อการเปลี่ยนแปลงของโลกอยู่ตลอดเวลา โดยเฉพาะอย่างยิ่งการนำนวัตกรรมเทคโนโลยีข้อมูลขนาดใหญ่ ระบบการทำงานที่เป็นดิจิทัลเข้ามาประยุกต์ใช้อย่างคุ้มค่า และปฏิบัติงานเทียบได้กับมาตรฐานสากล รวมทั้งมีลักษณะเปิดกว้าง เชื่อมโยงถึงกันและเปิดโอกาสให้ทุกภาคส่วนเข้ามามีส่วนร่วมเพื่อตอบสนองความต้องการของประชาชนได้อย่างสะดวก รวดเร็ว และโปร่งใส โดยทุกภาคส่วนในสังคมต้องร่วมกันปลูกฝังค่านิยมความซื่อสัตย์สุจริต ความมั่งคั่ง และสร้างจิตสำนึกในการปฏิเสธไม่ยอมรับการทุจริตประพฤติมิชอบอย่างสิ้นเชิง นอกจากนี้ กฎหมายต้องมีความชัดเจน มีเพียงเท่าที่จำเป็น มีความทันสมัย มีความเป็นสากล มีประสิทธิภาพ และนำไปสู่การลดความเหลื่อมล้ำและเอื้อต่อการพัฒนา โดยกระบวนการยุติธรรมมีการบริหารที่มีประสิทธิภาพ เป็นธรรม ไม่เลือกปฏิบัติ และการอำนวยความสะดวกตามหลักนิติธรรม

#### ๑.๒ แผนพัฒนาเศรษฐกิจและสังคมแห่งชาติ ฉบับที่ ๑๓

แผนพัฒนาเศรษฐกิจและสังคมแห่งชาติ ฉบับที่ ๑๓ (พ.ศ. ๒๕๖๖ – ๒๕๗๐) มีสถานะเป็นแผนระดับที่ ๒ ซึ่งเป็นกลไกที่สำคัญในการแปลงยุทธศาสตร์ชาติไปสู่การปฏิบัติ และใช้เป็นกรอบสำหรับการจัดทำแผนระดับที่ ๓ เพื่อให้การดำเนินงานของภาคีการพัฒนาที่เกี่ยวข้องสามารถสนับสนุนการบรรลุเป้าหมายตามยุทธศาสตร์ชาติตามกรอบระยะเวลาที่คาดหวังไว้ได้ โดยพระราชบัญญัติสภาพัฒนาการเศรษฐกิจและสังคมแห่งชาติ พ.ศ. ๒๕๖๑ บัญญัติให้แผนพัฒนาเศรษฐกิจและสังคมแห่งชาติ ฉบับที่ ๑๒ มีผลบังคับใช้ถึงวันที่ ๓๐ กันยายน ๒๕๖๕ ส่งผลให้กรอบระยะเวลา ๕ ปีของแผนพัฒนาเศรษฐกิจและสังคมแห่งชาติ ฉบับที่ ๑๓ เริ่มต้น ณ วันที่ ๑ ตุลาคม ๒๕๖๕ ครอบคลุมปีงบประมาณ พ.ศ. ๒๕๖๖ – ๒๕๗๐ ซึ่งเป็นระยะ ๕ ปีที่สองของยุทธศาสตร์ชาติ

ทั้งนี้ การจัดทำแผนพัฒนาฯ ฉบับที่ ๑๓ อยู่บนความตั้งใจที่จะให้แผนมีจุดเน้นและเป้าหมายของการพัฒนาที่เป็นรูปธรรม สามารถบ่งบอกทิศทางพัฒนาที่ชัดเจนที่ประเทศควรมุ่งไปในระยะ ๕ ปีถัดไป โดยเป็นผลที่เกิดจากกระบวนการสังเคราะห์ข้อมูลอย่างรอบด้าน ทั้งสถานะของทุนในมิติต่าง ๆ บทเรียนของการพัฒนาที่ผ่านมาตลอดจนการเปลี่ยนแปลงของปัจจัยและเงื่อนไขที่มีอิทธิพลต่อองค์ประกอบต่าง ๆ ของประเทศ รวมถึงการสนับสนุนให้ภาคีการพัฒนาทุกภาคส่วนเข้ามามีส่วนร่วมในการแลกเปลี่ยนความคิดเห็นอย่างกว้างขวางตั้งแต่ในขั้นตอนการกำหนดกรอบทิศทางของแผนไปจนถึงการยกร่างแผน

นอกจากนี้ การจัดทำแผนพัฒนาฯ ฉบับที่ ๑๓ ยังอยู่ในช่วงเวลาที่ทั่วโลก รวมถึงประเทศไทยต้องเผชิญกับข้อจำกัดหลากหลายประการที่เป็นผลสืบเนื่องจากสถานการณ์การแพร่ระบาดของโควิด-๑๙ ซึ่งไม่เพียงแต่ก่อให้เกิดการเจ็บป่วยและเสียชีวิตของประชากร แต่ยังส่งผลให้เกิดเงื่อนไขทางเศรษฐกิจและการดำเนินชีวิตของประชาชนทุกกลุ่ม นอกจากนี้ ในระยะของแผนพัฒนาฯ ฉบับที่ ๑๓ ยังเป็นช่วงเวลาที่แนวโน้มของการพัฒนาของเทคโนโลยีอย่างก้าวกระโดด การเปลี่ยนแปลงสภาพภูมิอากาศที่มีความรุนแรงเพิ่มขึ้น การเป็นสังคมสูงวัยของประเทศไทยและหลายประเทศทั่วโลก ตลอดจนการเปลี่ยนแปลงด้านภูมิรัฐศาสตร์ระหว่างประเทศ ดังนั้น การขับเคลื่อนการพัฒนาประเทศท่ามกลางกระแสแนวโน้มการเปลี่ยนแปลงดังกล่าวจึงต้องให้ความสำคัญกับการเสริมสร้างความเข้มแข็งจากภายในให้สามารถเติบโตต่อไปได้อย่างมั่นคง ท่ามกลางความผันแปรที่เกิดขึ้นรอบด้าน และคำนึงถึงผลประโยชน์ของประเทศทั้งทางเศรษฐกิจ สังคมและสิ่งแวดล้อมอย่างยั่งยืน

การพัฒนาประเทศในระยะ ๕ ปี ของแผนพัฒนาฯ ฉบับที่ ๑๓ ให้สามารถก้าวข้ามความท้าทายที่เป็นอุปสรรคต่อการบรรลุเป้าหมายตามยุทธศาสตร์ชาติ จำเป็นจะต้องเร่งแก้ไขจุดอ่อนและข้อจำกัดของประเทศที่มีอยู่เดิม รวมทั้งเพิ่มศักยภาพในการรับมือกับความสำคัญที่มาจาก การเปลี่ยนแปลงของบริบททั้งจากภายนอกและภายใน ตลอดจนการเสริมสร้างความสามารถในการสร้างสรรค์ประโยชน์จากโอกาสที่เกิดขึ้นได้อย่างเหมาะสมและทันเวลาที่ ด้วยเหตุนี้ การกำหนดทิศทางการพัฒนาประเทศในระยะของแผนพัฒนาฯ ฉบับที่ ๑๓ จึงมีวัตถุประสงค์เพื่อ **พลิกโฉมประเทศไทยสู่ “สังคมก้าวหน้า เศรษฐกิจสร้างมูลค่าอย่างยั่งยืน”** ซึ่งหมายถึงการสร้างการเปลี่ยนแปลงที่ครอบคลุมตั้งแต่ระดับโครงสร้าง นโยบาย และกลไก เพื่อมุ่งเสริมสร้างสังคมที่ก้าวหน้าพลวัตของโลก และเกื้อหนุนให้คนไทยมีโอกาสที่จะพัฒนาตนเองได้อย่างเต็มศักยภาพ พร้อมกับการยกระดับกิจกรรมการผลิตและการให้บริการให้สามารถสร้างมูลค่าเพิ่มที่สูงขึ้นโดยอยู่บนพื้นฐานของความยั่งยืนทางสิ่งแวดล้อม

เพื่อให้เป็นไปตามวัตถุประสงค์ข้างต้น แผนพัฒนาฯ ฉบับที่ ๑๓ จึงได้กำหนดเป้าหมายหลักของการพัฒนาจำนวน ๕ ประการ ประกอบด้วย

**๑. การปรับโครงสร้างภาคการผลิตและบริการสู่เศรษฐกิจฐานนวัตกรรม** มุ่งยกระดับขีดความสามารถในการแข่งขันของภาคการผลิตและบริการสำคัญ ผ่านการผลักดันส่งเสริมการสร้างมูลค่าเพิ่มโดยใช้นวัตกรรม เทคโนโลยี และความคิดสร้างสรรค์ ที่ตอบโจทย์พัฒนาการของสังคมยุคใหม่และเป็นมิตรต่อสิ่งแวดล้อม พร้อมทั้งให้ความสำคัญกับการเชื่อมโยงเศรษฐกิจท้องถิ่นและผู้ประกอบการรายย่อยกับห่วงโซ่มูลค่าของภาคการผลิตและบริการเป้าหมาย รวมถึงพัฒนาระบบนิเวศที่ส่งเสริมการค้าการลงทุนและนวัตกรรม

**๒. การพัฒนาคนสำหรับโลกยุคใหม่** มุ่งพัฒนาให้คนไทยมีทักษะและคุณลักษณะที่เหมาะสมกับโลกยุคใหม่ ทั้งทักษะในด้านความรู้ ทักษะทางพฤติกรรม และคุณลักษณะตามบรรทัดฐานที่ดีของสังคมและเร่งรัดการเตรียมพร้อมกำลังคนให้มีคุณภาพสอดคล้องกับความต้องการของตลาดแรงงาน และเอื้อต่อการปรับโครงสร้างเศรษฐกิจไปสู่ภาคการผลิตและบริการเป้าหมายที่มีศักยภาพและผลิตภาพสูงขึ้น รวมทั้งให้ความสำคัญกับการสร้างหลักประกันและความคุ้มครองทางสังคมที่สามารถส่งเสริมความมั่นคงในชีวิต

**๓. การมุ่งสู่สังคมแห่งโอกาสและความเป็นธรรม** มุ่งลดความเหลื่อมล้ำทางเศรษฐกิจและสังคมทั้งในเชิงรายได้พื้นที่ ความมั่งคั่ง และการแข่งขันของภาคธุรกิจ ด้วยการสนับสนุนช่วยเหลือกลุ่มเปราะบางและผู้ด้อยโอกาสให้มีโอกาสในการเลื่อนสถานะทางเศรษฐกิจและสังคม กระจายโอกาสทางเศรษฐกิจและจัดให้มีบริการสาธารณะที่มีคุณภาพอย่างทั่วถึงและเท่าเทียมในทุกพื้นที่ พร้อมทั้งเพิ่มโอกาสในการแข่งขันของภาคธุรกิจให้เปิดกว้างและเป็นธรรม



๔. การเปลี่ยนผ่านการผลิตและบริการไปสู่ความยั่งยืน มุ่งลดการก่อมลพิษ ควบคู่ไปกับการผลักดันให้เกิดการใช้ทรัพยากรธรรมชาติอย่างมีประสิทธิภาพและสอดคล้องกับขีดความสามารถในการรองรับของระบบนิเวศ ตลอดจนลดปริมาณการปล่อยก๊าซเรือนกระจกเพื่อให้ประเทศไทยบรรลุเป้าหมายความเป็นกลางทางคาร์บอนภายในปี ๒๕๙๓ และบรรลุเป้าหมายการปล่อยก๊าซเรือนกระจกสุทธิเป็นศูนย์ภายในปี ๒๖๐๘

๕. การเสริมสร้างความสามารถของประเทศในการรับมือกับการเปลี่ยนแปลงและความเสี่ยงภายใต้บริบทโลกใหม่ มุ่งสร้างความพร้อมในการรับมือและแสวงหาโอกาสจากการเป็นสังคมสูงวัยการเปลี่ยนแปลงสภาพภูมิอากาศ ภัยโรคระบาด และภัยคุกคามทางไซเบอร์ พัฒนาโครงสร้างพื้นฐานและกลไกทางสถาบันที่เอื้อต่อการเปลี่ยนแปลงสู่ดิจิทัล รวมทั้งปรับปรุงโครงสร้างและระบบการบริหารงานของภาครัฐให้สามารถตอบสนองต่อการเปลี่ยนแปลงของบริบททางเศรษฐกิจ สังคม และเทคโนโลยีได้อย่างทันเวลามีประสิทธิภาพ และมีธรรมาภิบาล

เพื่อถ่ายทอดเป้าหมายหลักไปสู่ภาพของการขับเคลื่อนที่ชัดเจนในลักษณะของวาระการพัฒนาที่เอื้อให้เกิดการทำงานร่วมกันของหลายหน่วยงานและหลายภาคส่วนในการผลักดันการพัฒนาเรื่องใดเรื่องหนึ่งให้เกิดผลได้ อย่างเป็นรูปธรรม แผนพัฒนาฯ ฉบับที่ ๑๓ จึงได้กำหนด**หมุดหมายการพัฒนา จำนวน ๑๓ หมุดหมาย** ซึ่งเป็นการบ่งบอกถึงสิ่งที่ประเทศไทยปรารถนาจะ “เป็น” หรือมุ่งหวังจะ “มี” เพื่อสะท้อนประเด็นการพัฒนาที่มีลำดับความสำคัญสูงต่อการพลิกโฉมประเทศไทยสู่ “สังคมก้าวหน้า เศรษฐกิจ สร้างมูลค่าอย่างยั่งยืน” โดยหมุดหมายทั้ง ๑๓ ประการ แบ่งออกได้เป็น ๔ มิติ ดังนี้

#### มิติภาคการผลิตและบริการเป้าหมาย

หมุดหมายที่ ๑ ไทยเป็นประเทศชั้นนำด้านสินค้าเกษตรและเกษตรแปรรูปมูลค่าสูง

หมุดหมายที่ ๒ ไทยเป็นจุดหมายของการท่องเที่ยวที่เน้นคุณภาพและความยั่งยืน

หมุดหมายที่ ๓ ไทยเป็นฐานการผลิตยานยนต์ไฟฟ้าที่สำคัญของโลก

หมุดหมายที่ ๔ ไทยเป็นศูนย์กลางทางการแพทย์และสุขภาพมูลค่าสูง

หมุดหมายที่ ๕ ไทยเป็นประตูการค้าการลงทุนและยุทธศาสตร์ทางโลจิสติกส์ที่สำคัญของภูมิภาค

หมุดหมายที่ ๖ ไทยเป็นศูนย์กลางอุตสาหกรรมอิเล็กทรอนิกส์อัจฉริยะและอุตสาหกรรมดิจิทัลของอาเซียน

#### มิติโอกาสและความเสมอภาคทางเศรษฐกิจและสังคม

หมุดหมายที่ ๗ ไทยมีวิสาหกิจขนาดกลางและขนาดย่อมที่เข้มแข็ง มีศักยภาพสูง และสามารถแข่งขันได้

หมุดหมายที่ ๘ ไทยมีพื้นที่และเมืองอัจฉริยะที่น่าอยู่ ปลอดภัย เด็บโตได้อย่างยั่งยืน

หมุดหมายที่ ๙ ไทยมีความยากจนข้ามรุ่นลดลง และมีความคุ้มครองทางสังคมที่เพียงพอเหมาะสม

#### มิติความยั่งยืนของทรัพยากรธรรมชาติและสิ่งแวดล้อม

หมุดหมายที่ ๑๐ ไทยมีเศรษฐกิจหมุนเวียนและสังคมคาร์บอนต่ำ

หมุดหมายที่ ๑๑ ไทยสามารถลดความเสี่ยงและผลกระทบจากภัยธรรมชาติและการเปลี่ยนแปลงสภาพภูมิอากาศ

#### มิติปัจจัยผลักดันการพลิกโฉมประเทศ

หมุดหมายที่ ๑๒ ไทยมีกำลังคนสมรรถนะสูง มุ่งเรียนรู้อย่างต่อเนื่อง ตอบโจทย์การพัฒนาแห่งอนาคต

หมุดหมายที่ ๑๓ ไทยมีภาครัฐที่ทันสมัย มีประสิทธิภาพ และตอบโจทย์ประชาชน

ความเชื่อมโยงระหว่างหมวดหมู่การพัฒนา กับเป้าหมายหลักแสดงไว้ในแผนภาพด้านล่างนี้ โดยหมวดหมู่การพัฒนาที่กำหนดขึ้นเป็นประเด็นที่มีลักษณะเชิงบูรณาการที่ครอบคลุมการพัฒนาตั้งแต่ในระดับต้นน้ำจนถึงปลายน้ำ และสามารถนำไปสู่ผลพัฒนาทั้งในมิติเศรษฐกิจ สังคม ทรัพยากรธรรมชาติและสิ่งแวดล้อมไปพร้อม ๆ กัน ทำให้หมวดหมู่แต่ละประการสามารถสนับสนุนเป้าหมายหลักได้มากกว่าหนึ่งข้อ นอกจากนี้ การพัฒนาภายใต้แต่ละหมวดหมู่ไม่ได้แยกขาดจากกัน แต่มีการสนับสนุนหรือเอื้อประโยชน์ซึ่งกันและกัน



๑.๓ เป้าหมายการพัฒนาที่ยั่งยืน (Sustainable Development Goals : SDGs)

มีทั้งหมด ๑๗ เป้าหมาย (Goals) ภายใต้หนึ่งเป้าหมายจะประกอบไปด้วยเป้าหมายย่อยๆ ที่เรียกว่า เป้าประสงค์ (Targets) ซึ่งมีจำนวนทั้งหมด ๑๖๙ เป้าประสงค์ และพัฒนา ตัวชี้วัด (Indicators) จำนวน ๒๓๒ ตัวชี้วัด (ทั้งหมด ๒๔๔ ตัวชี้วัด แต่มีตัวที่ซ้ำ ๑๒ ตัวชี้วัด) เพื่อติดตามความก้าวหน้าของเป้าประสงค์ดังกล่าว

เป้าหมายการพัฒนาทั้ง ๑๗ ข้อ สะท้อน ๓ เสาหลักของมิติแห่งความยั่งยืน (Three pillars of sustainability) คือมิติด้านสังคม เศรษฐกิจ และสิ่งแวดล้อม บวกกับอีกสองมิติ คือ มิติด้านสันติภาพและสถาบัน และมิติด้านหุ้นส่วนการพัฒนา ที่เชื่อมโยงทุกมิติของความยั่งยืนไว้ด้วยกัน รวมเป็น ๕ มิติ องค์การสหประชาชาติ (United Nations : UN) แบ่งเป้าหมาย ๑๗ ข้อ ออกเป็น ๕ กลุ่ม (๕ Ps) ประกอบด้วย

- ๑. People (มิติด้านสังคม) : ครอบคลุมเป้าหมายที่ ๑ ถึง เป้าหมายที่ ๕
- ๒. Prosperity (มิติด้านเศรษฐกิจ) : ครอบคลุมเป้าหมายที่ ๗ ถึง เป้าหมายที่ ๑๑
- ๓. Planet (มิติด้านสิ่งแวดล้อม) : ครอบคลุมเป้าหมายที่ ๖ เป้าหมายที่ ๑๒ ถึง เป้าหมายที่ ๑๕
- ๔. Peace (มิติด้านสันติภาพและสถาบัน) : ครอบคลุมเป้าหมายที่ ๑๖
- ๕. Partnership (มิติด้านหุ้นส่วนการพัฒนา) : ครอบคลุมเป้าหมายที่ ๑๗

เป้าหมายทั้ง ๑๗ เป้าหมาย ประกอบด้วย

- เป้าหมายที่ ๑ : ขจัดความยากจนทุกรูปแบบในพื้นที่
- เป้าหมายที่ ๒ : ยุติความหิวโหย บรรลุความมั่นคงด้านอาหารและยกระดับโภชนาการและส่งเสริมเกษตรกรรมที่ยั่งยืน
- เป้าหมายที่ ๓ : สร้างหลักประกันว่าคนมีชีวิตที่มีสุขภาพดีและส่งเสริมความเป็นอยู่ที่ดีสำหรับทุกคนในทุกวัย

- เป้าหมายที่ ๔ : สร้างหลักประกันว่าทุกคนมีการศึกษาที่มีคุณภาพอย่างครอบคลุมและเท่าเทียม และสนับสนุนโอกาสในการเรียนรู้ตลอดชีวิต
- เป้าหมายที่ ๕ : บรรลุความเท่าเทียมระหว่างเพศ และเสริมอำนาจให้แก่สตรีและเด็กผู้หญิง
- เป้าหมายที่ ๖ : สร้างหลักประกันว่าจะมีการจัดให้มีน้ำและสุขอนามัยสำหรับทุกคนและมีการบริหารจัดการที่ยั่งยืนสำหรับทุกคน
- เป้าหมายที่ ๗ : สร้างหลักประกันให้ทุกคนสามารถเข้าถึงพลังงานสมัยใหม่ที่ยั่งยืนในราคาที่ย่อมเยา
- เป้าหมายที่ ๘ : ส่งเสริมการเติบโตทางเศรษฐกิจที่ต่อเนื่อง ครอบคลุม และยั่งยืน การจ้างงานเต็มที่ มีผลิตภาพ และการมีงานที่เหมาะสมสำหรับทุกคน
- เป้าหมายที่ ๙ : สร้างโครงสร้างพื้นฐานที่มีความทนทาน ส่งเสริมการพัฒนาอุตสาหกรรมที่ครอบคลุมและยั่งยืน และส่งเสริมนวัตกรรม
- เป้าหมายที่ ๑๐ : ลดความไม่เสมอภาคภายในประเทศและระหว่างประเทศ
- เป้าหมายที่ ๑๑ : ทำให้เมืองและการตั้งถิ่นฐานของมนุษย์มีความครอบคลุม ปลอดภัย มีภูมิคุ้มกันและยั่งยืน
- เป้าหมายที่ ๑๒ : สร้างหลักประกันให้มีรูปแบบการผลิตและการบริโภคที่ยั่งยืน
- เป้าหมายที่ ๑๓ : ปฏิบัติการอย่างเร่งด่วนเพื่อต่อสู้การเปลี่ยนแปลงสภาพภูมิอากาศและผลกระทบที่เกิดขึ้น
- เป้าหมายที่ ๑๔ : อนุรักษ์และใช้ประโยชน์จากมหาสมุทร ทะเล และทรัพยากรทางทะเลอย่างยั่งยืน เพื่อการพัฒนาที่ยั่งยืน
- เป้าหมายที่ ๑๕ : ปกป้อง ฟื้นฟู และสนับสนุนการใช้ระบบนิเวศบนบกอย่างยั่งยืน จัดการป่าไม้อย่างยั่งยืน ต่อสู้การกลายสภาพเป็นทะเลทราย หยุดการเสื่อมโทรมของที่ดินและฟื้นสภาพดิน และหยุดยั้งการสูญเสียดiversity ความหลากหลายทางชีวภาพ
- เป้าหมายที่ ๑๖ : ส่งเสริมสังคมที่สงบสุขและครอบคลุมเพื่อการพัฒนาที่ยั่งยืน ให้ทุกคนเข้าถึงความยุติธรรม และสร้างสถาบันที่มีประสิทธิภาพ รับผิดชอบ และครอบคลุมในระดับ
- เป้าหมายที่ ๑๗ : เสริมความเข้มแข็งให้แก่กลไกการดำเนินงานและฟื้นฟูหุ้นส่วนความร่วมมือระดับโลกเพื่อการพัฒนาที่ยั่งยืน

## SUSTAINABLE DEVELOPMENT GOALS



## ๑.๔ แผนพัฒนาภาค/แผนพัฒนากลุ่มจังหวัด/แผนพัฒนาจังหวัด

### ๑) แผนพัฒนาภาคตะวันออก (นครนายก ปราจีนบุรี สระแก้ว ฉะเชิงเทรา ชลบุรี ระยอง จันทบุรี ตราด)

#### เป้าหมายเชิงยุทธศาสตร์

เป้าหมายการพัฒนาภาคตะวันออกจะมุ่งพัฒนาเป็นฐานเศรษฐกิจชั้นนำของอาเซียนโดยรักษาฐานเศรษฐกิจเดิมที่มีอยู่ให้เติบโตอย่างยั่งยืน และสร้างฐานเศรษฐกิจใหม่เพื่อเพิ่มขีดความสามารถในการแข่งขันและสนับสนุนให้ประเทศเติบโตอย่างมีเสถียรภาพ โดยเน้นการพัฒนาพื้นที่ที่มีศักยภาพสูง ได้แก่พื้นที่ฐานการผลิตและบริการ เมืองศูนย์กลางความเจริญในภูมิภาค และพื้นที่เศรษฐกิจชายแดน

#### วัตถุประสงค์

๑. เพื่อกระจายความเจริญและโอกาสทางเศรษฐกิจไปสู่ภูมิภาคอย่างทั่วถึงมากขึ้น
๒. เพื่อพัฒนาพื้นที่เศรษฐกิจใหม่ให้สนับสนุนการเพิ่มขีดความสามารถในการแข่งขันและการพัฒนาในพื้นที่อย่างยั่งยืน
๓. เพื่อพัฒนาเมืองศูนย์กลางของจังหวัดเป็นเมืองนำอยู่สำหรับคนทุกกลุ่มในสังคมโดยมีความปลอดภัย การจัดการสิ่งแวดล้อมเมืองมีมาตรฐาน บริการสาธารณะมีคุณภาพ และมีระบบขนส่งสาธารณะในเขตเมืองอย่างทั่วถึง
๔. เพื่อฟื้นฟูทรัพยากรธรรมชาติ สิ่งแวดล้อม และสร้างความสมดุลของระบบนิเวศ

#### เป้าหมาย

๑. อัตราการเจริญเติบโตทางเศรษฐกิจของภาคตะวันออกขยายตัวเพิ่มขึ้น
๒. สัมประสิทธิ์ความไม่เสมอภาค (Gini Coefficient) ในการกระจายรายได้ของภาคตะวันออกลดลง

#### ยุทธศาสตร์การพัฒนา

- ยุทธศาสตร์ที่ ๑ พัฒนาพื้นที่เขตพัฒนาพิเศษภาคตะวันออกให้เป็นเขตเศรษฐกิจพิเศษที่มีความทันสมัยที่สุดในภูมิภาคอาเซียน
- ยุทธศาสตร์ที่ ๒ พัฒนาภาคตะวันออกให้เป็นแหล่งผลิตอาหารที่มีคุณภาพและได้มาตรฐานสากล
- ยุทธศาสตร์ที่ ๓ ปรับปรุงมาตรฐานสินค้าและธุรกิจบริการด้านการท่องเที่ยว
- ยุทธศาสตร์ที่ ๔ พัฒนาพื้นที่เศรษฐกิจชายแดนให้เป็นประตูเศรษฐกิจเชื่อมโยงกับประเทศเพื่อนบ้านให้เจริญเติบโตอย่างยั่งยืน
- ยุทธศาสตร์ที่ ๕ แก้ไขปัญหาทรัพยากรธรรมชาติและจัดระบบการบริหารจัดการมลพิษให้มีประสิทธิภาพเพิ่มขึ้น

### ๒) แผนพัฒนากลุ่มจังหวัดภาคตะวันออก ๑ (พ.ศ.๒๕๖๒ - ๒๕๖๕) (ฉะเชิงเทรา ชลบุรี ระยอง)

#### วิสัยทัศน์

“พื้นที่พัฒนาพิเศษระดับอาเซียน แหล่งผลิตอาหารและผลไม้ปลอดภัยเพื่อการส่งออกและแหล่งท่องเที่ยวมาตรฐานระดับนานาชาติ”

#### ประเด็นการพัฒนา

ประเด็นการพัฒนาที่ ๑ พัฒนาความพร้อมของพื้นที่สร้างบรรยากาศเพื่อส่งเสริมการค้าการลงทุน อุตสาหกรรม มุ่งสู่เขตเศรษฐกิจพิเศษที่ดีและทันสมัยที่สุดในภูมิภาคอาเซียน

ประเด็นการพัฒนาที่ ๒ พัฒนาภาคตะวันออกให้เป็นแหล่งผลิตอาหาร ที่มีคุณภาพและได้มาตรฐานสากล

ประเด็นการพัฒนาที่ ๓ ปรับปรุงมาตรฐานสินค้าและธุรกิจบริการด้านการท่องเที่ยว  
 ประเด็นการพัฒนาที่ ๔ เร่งแก้ไขปัญหาวิกฤตมลพิษและพัฒนาระบบบริหารจัดการทรัพยากร  
 ธรรมชาติให้มีประสิทธิภาพเพิ่มขึ้น  
 ประเด็นการพัฒนาที่ ๕ พัฒนาระบบสุขภาพมนุษย์ในทุกช่วงวัยให้มีคุณภาพชีวิตที่ดี มีความมั่นคง  
 ปลอดภัย

### ๓) แผนพัฒนาจังหวัดชลบุรี

#### วิสัยทัศน์

“เมืองนวัตกรรม เศรษฐกิจชั้นนำของอาเซียน”

#### ประเด็นการพัฒนา

ประเด็นยุทธศาสตร์ที่ ๑ ยกระดับการพัฒนานวัตกรรมอุตสาหกรรมและเทคโนโลยีที่เป็นมิตรกับ  
 สิ่งแวดล้อม  
 ประเด็นยุทธศาสตร์ที่ ๒ ยกระดับให้เป็นเมืองท่องเที่ยวนานาชาติ มีมาตรฐานระดับสากล  
 ประเด็นยุทธศาสตร์ที่ ๓ สร้างเสริมนวัตกรรมสู่เกษตรสร้างมูลค่า  
 ประเด็นยุทธศาสตร์ที่ ๔ ยกระดับประสิทธิภาพการบริหารจัดการภาครัฐ เทคโนโลยีโครงสร้าง  
 พื้นฐาน โครงข่ายคมนาคมรองรับเขตพัฒนาพิเศษภาคตะวันออก  
 ประเด็นยุทธศาสตร์ที่ ๕ พัฒนาคนและชุมชนให้สังคมมั่นคง มีคุณภาพและยั่งยืนตามหลักปรัชญา  
 ของเศรษฐกิจพอเพียง  
 ประเด็นยุทธศาสตร์ที่ ๖ บริหารจัดการทรัพยากรธรรมชาติและสิ่งแวดล้อมให้เกิดความสมดุล  
 อย่างมีส่วนร่วม

### ๑.๕ ยุทธศาสตร์การพัฒนาขององค์กรปกครองส่วนท้องถิ่นในเขตจังหวัดชลบุรี

#### วิสัยทัศน์

“ชลบุรีเมืองนวัตกรรม คู่อุตสาหกรรมสีเขียว การท่องเที่ยววิถีใหม่ ใส่ใจสิ่งแวดล้อมพร้อมพัฒนา  
 ตามหลักธรรมาภิบาล”

#### เป้าประสงค์

๑. พัฒนาโครงสร้างพื้นฐานให้ได้มาตรฐาน ภายใต้การบูรณาการร่วมกันทุกภาคส่วน
๒. ส่งเสริมการท่องเที่ยวให้ได้มาตรฐานและยั่งยืน
๓. ส่งเสริมและพัฒนาการเกษตร / อุตสาหกรรมให้ได้มาตรฐาน
๔. พัฒนาคุณภาพชีวิตของประชาชนให้มีคุณภาพชีวิตที่ดี
๕. พัฒนาอนุรักษ์ /ฟื้นฟูทรัพยากรธรรมชาติให้คงความสมบูรณ์
๖. พัฒนาการบริหารจัดการร่วมกับหน่วยงานต่างๆ
๗. ส่งเสริมการแก้ไขปัญหาอาสพติดและความปลอดภัยในชีวิต / ทรัพย์สิน
๘. เสริมสร้างความเข้มแข็งขององค์กรส่วนท้องถิ่นสมัยใหม่
๙. ยกระดับศักยภาพองค์กรส่วนท้องถิ่นที่ทันสมัย
๑๐. สร้างความเข้มแข็งองค์กรส่วนท้องถิ่นที่มั่นคง

## พันธกิจ

๑. พัฒนาระบบข้อมูลที่สอดคล้องกับประเด็นยุทธศาสตร์ ความร่วมมือของท้องถิ่น และชุมชนมีส่วนร่วมในการจัดทำแผนชุมชน
๒. พัฒนาโครงสร้างพื้นฐาน / สาธารณูปโภคที่ได้มาตรฐาน และปรับปรุงภูมิทัศน์ให้สวยงาม
๓. พัฒนารูปแบบการท่องเที่ยวที่เหมาะสมกับสภาพพื้นที่หรือโซน และยกระดับการให้บริการการท่องเที่ยวที่ได้มาตรฐาน
๔. ส่งเสริมและพัฒนาวัฒนธรรม ประเพณีของท้องถิ่นให้คงอยู่เป็นเอกลักษณ์ของชุมชน
๕. พัฒนาคุณภาพชีวิตผู้ด้อยโอกาส / ขาดโอกาสในสังคมให้ได้รับสวัสดิการ มีอาชีพที่เหมาะสมและเยาวชนมีทักษะที่ดี
๖. ส่งเสริมเกษตร / อุตสาหกรรมที่มีคุณภาพ / สนับสนุนการรวมกลุ่มวิสาหกิจ และเข้าถึงตลาด
๗. อนุรักษ์ฟื้นฟูทรัพยากรที่คงความอุดมสมบูรณ์ และพัฒนาคุณภาพสิ่งแวดล้อมที่ได้มาตรฐาน โดยให้ประชาชนมีส่วนร่วม
๘. บริหาร / จัดการภายใต้หลักธรรมาภิบาล และยกระดับความรู้ทักษะบุคลากร ตลอดจนรูปแบบการทำงานที่มุ่งเน้นสัมพันธภาพที่ดี
๙. พัฒนาเครือข่าย และความร่วมมือทุกภาคส่วนในการเฝ้าระวังเตือนภัยทางสังคม สิ่งแวดล้อม และภัยธรรมชาติ
๑๐. ส่งเสริมเครือข่ายเฝ้าระวังปัญหายาเสพติดและความปลอดภัยในชีวิต / ทรัพย์สิน
๑๑. ส่งเสริมและพัฒนานวัตกรรมสู่องค์กรที่มั่นคง
๑๒. พัฒนานวัตกรรมองค์กรให้เกิดขึ้นอย่างต่อเนื่อง
๑๓. พัฒนาองค์กรสู่องค์กรนวัตกรรมที่ยั่งยืน

**ยุทธศาสตร์การพัฒนา** ประกอบด้วย ๗ ยุทธศาสตร์ ดังนี้

### ๑. การพัฒนาโครงสร้างพื้นฐาน / สาธารณูปโภค

- ๑.๑ พัฒนาประปาชุมชนที่สะอาด / พอเพียง และมีคุณภาพ
- ๑.๒ จัดการแหล่งน้ำให้เพียงพอ เพื่อเป็นต้นทุนใช้ในด้านเกษตร/ อุตสาหกรรม/ อุตสาหกรรม/ อุตสาหกรรม/ และการท่องเที่ยว
- ๑.๓ พัฒนาถนน / สะพานให้ได้มาตรฐาน โดยให้องค์กรปกครองส่วนท้องถิ่นมีส่วนร่วม
- ๑.๔ ปรับปรุงเครือข่ายเส้นทางคมนาคม ความเชื่อมโยงสู่การพัฒนาด้านเศรษฐกิจ การท่องเที่ยวและการเข้าสู่ประชาคมอาเซียน
- ๑.๕ พัฒนาระบบจราจร และความปลอดภัยบนท้องถนน
- ๑.๖ พัฒนาระบบไฟฟ้า
- ๑.๗ ส่งเสริมและพัฒนาขนส่งมวลชน
- ๑.๘ พัฒนาระบบโทรศัพท์ และอินเทอร์เน็ตความเร็วสูง
- ๑.๙ พัฒนาระบบผังเมือง / และงานการควบคุมอาคาร
- ๑.๑๐ พัฒนาโครงสร้างพื้นฐาน สู่การเปลี่ยนแปลงทางนวัตกรรม

### ๒. การส่งเสริมวัฒนธรรมและการท่องเที่ยวสู่นวัตกรรมวิถีใหม่

- ๒.๑ พัฒนารูปแบบวัฒนธรรมและการท่องเที่ยวเชิงอนุรักษ์โดยชุมชนมีส่วนร่วมจัดการและสร้างจุดเด่นที่เอื้อต่อการท่องเที่ยว

- ๒.๒ กำหนดโซน / รูปแบบท่องเที่ยวและบุคลากรท่องเที่ยว ภาคีทุกภาคส่วนที่เกี่ยวข้องกับการท่องเที่ยว โดยมีแผนที่ชัดเจนร่วมกัน
- ๒.๓ ยกระดับภูมิปัญญาท้องถิ่น / วัฒนธรรมให้เชื่อมโยงกับการท่องเที่ยว และคงเอกลักษณ์ชุมชน
- ๒.๔ พัฒนาอุตสาหกรรมการท่องเที่ยวของท้องถิ่นให้ได้มาตรฐาน
- ๒.๕ ส่งเสริมศักยภาพผู้ประกอบการในการให้บริการด้านการท่องเที่ยว
- ๒.๖ ส่งเสริมวัฒนธรรม ประเพณีขององค์กรปกครองส่วนท้องถิ่นให้ยั่งยืน
- ๒.๗ ส่งเสริมศาสนาและวัฒนธรรมของท้องถิ่นให้คงอยู่และยั่งยืน
- ๒.๘ พัฒนานวัตกรรมด้านการท่องเที่ยว สู่วิถีความเป็นเมืองอัจฉริยะ

### ๓. การพัฒนาเกษตร / อุตสาหกรรมให้ได้มาตรฐาน

- ๓.๑ ยกระดับความรู้ / ทักษะด้านการเกษตร และประยุกต์ใช้เทคโนโลยีนวัตกรรมที่เหมาะสม
- ๓.๒ เพิ่มมูลค่าสินค้าการเกษตรให้ได้มาตรฐาน และรวมกลุ่มวิสาหกิจในการบริการจัดการ
- ๓.๓ พัฒนาเศรษฐกิจพอเพียงที่สอดคล้องกับการบริหารการจัดการน้ำ / ระบบนิเวศที่เหมาะสม
- ๓.๔ สร้างความร่วมมือกับผู้ประกอบการในการพัฒนาธุรกิจที่เป็นมิตรกับสิ่งแวดล้อมให้ได้มาตรฐาน
- ๓.๕ พัฒนาเกษตรนวัตกรรมสู่การค้าระยะที่ยั่งยืน

### ๔. การพัฒนาคุณภาพชีวิตสู่เมืองนวัตกรรม น้อมนำหลักเศรษฐกิจพอเพียง

- ๔.๑ ยกระดับคุณภาพชีวิตผู้ด้อยโอกาส/ผู้สูงอายุ/ผู้พิการ ให้มีสวัสดิการที่ดี ได้มาตรฐาน มีอาชีพทางเลือกที่เหมาะสม
- ๔.๒ ส่งเสริมเด็ก / เยาวชนให้มีทักษะชีวิตที่ดี และเพิ่มพื้นที่สร้างสรรค์ที่เหมาะสม
- ๔.๓ ส่งเสริมคุณภาพสินค้า ผลิตภัณฑ์ และความเป็นเอกลักษณ์ของท้องถิ่นสู่ระดับภาค
- ๔.๔ ส่งเสริมและเพิ่มโอกาสการมีงานทำและมีรายได้เพิ่มมากขึ้น
- ๔.๕ พัฒนาคุณภาพการศึกษาทั้งใน – นอกระบบตามอัธยาศัย และยกระดับผลสัมฤทธิ์ทางการเรียนของเด็ก / เยาวชน โดยให้องค์กรปกครองส่วนท้องถิ่นมีส่วนร่วม
- ๔.๖ พัฒนาการกีฬาเด็ก / เยาวชน / ประชาชน พร้อมทั้งจัดหาสถานที่ / บำรุงรักษาซ่อมแซมให้พร้อมสำหรับการรองรับการพัฒนา
- ๔.๗ พัฒนาส่งเสริมสุขภาพอนามัยของประชาชนให้มีคุณภาพชีวิตที่ดี
- ๔.๘ พัฒนาและส่งเสริมการป้องกันและระงับการระบาดของโรคติดต่อ
- ๔.๙ การพัฒนาระบบสวัสดิการสังคมของประชาชน
- ๔.๑๐ พัฒนาคุณภาพชีวิตผ่านแนวคิดนวัตกรรมอย่างยั่งยืน
- ๔.๑๑ เสริมสร้างนวัตกรรมที่เข้มแข็ง สู่วิถีการเรียนรู้ขั้นพื้นฐาน
- ๔.๑๒ ส่งเสริมคุณภาพชีวิตผู้สูงวัย สู่เมืองนวัตกรรมที่เปลี่ยนแปลง

## ๕. การอนุรักษ์ / พื้นฟูสิ่งแวดล้อมและพลังงาน

- ๕.๑ พัฒนาระบบการบริหารจัดการขยะ / น้ำเสีย และมลภาวะอื่น ๆ ให้มีประสิทธิภาพ
- ๕.๒ ปลุกฝังจิตสำนึกเด็ก / เยาวชน และประชาชนให้มีส่วนร่วมในการจัดการสิ่งแวดล้อม / มีเครือข่ายเฝ้าระวังที่ดี
- ๕.๓ อนุรักษ์ / พื้นฟูทรัพยากรที่ดิน ป่าไม้ ทะเล ชายฝั่ง โดยการจัดการแบบบูรณาการ ให้ความสำคัญอุดมสมบูรณ์ยั่งยืน และส่งเสริมการใช้พลังงานที่เหมาะสม
- ๕.๔ ส่งเสริมเครือข่าย / จัดตั้งศูนย์และกลไกเฝ้าระวังเตือนภัยด้านสิ่งแวดล้อม / ธรรมชาติวินวัฒนกรรมสีเขียวสู่การจัดการสิ่งแวดล้อมที่ยั่งยืน

## ๖. การบริหารจัดการตามหลักธรรมาภิบาลสู่นวัตกรรมสมัยใหม่

- ๖.๑ พัฒนาทักษะผู้นำ ระบบข้อมูลและยกระดับการวางแผนชุมชนให้เชื่อมโยงกับการพัฒนาท้องถิ่นอย่างต่อเนื่อง
- ๖.๒ พัฒนาหน่วยงาน / ศักยภาพบุคลากรท้องถิ่นให้มีทักษะ / เชี่ยวชาญเฉพาะทาง และสามารถประยุกต์ความรู้ในการปฏิบัติงานที่มีประสิทธิภาพ
- ๖.๓ ส่งเสริมการบริหารจัดการร่วมกับหน่วยงานต่าง ๆ
- ๖.๔ ปรับปรุงสภาพแวดล้อมที่เอื้อต่อการเปลี่ยนแปลงทางนวัตกรรม
- ๖.๕ พัฒนาศักยภาพด้านนวัตกรรมสู่องค์กรที่ทันสมัย
- ๖.๖ พัฒนาองค์กรสู่นวัตกรรมที่ยั่งยืน

## ๗. ด้านความปลอดภัยในชีวิตและทรัพย์สิน

- ๗.๑ การป้องกันและฟื้นฟูผู้ติดยาเสพติด
- ๗.๒ ส่งเสริมให้ประชาชนมีส่วนร่วมและเฝ้าระวังด้านยาเสพติด
- ๗.๓ ร่วมส่งเสริมกิจกรรมการกีฬาให้ทุกหมู่บ้านได้มีการเล่นกีฬาเป็นประจำทุก ๆ วัน
- ๗.๔ สนับสนุนการรักษาความปลอดภัยในชีวิตและทรัพย์สิน
- ๗.๕ เสริมสร้างนวัตกรรมความปลอดภัยในสังคมไทยอย่างยั่งยืน

## ๑.๕ ยุทธศาสตร์การพัฒนาขององค์การบริหารส่วนตำบลวัดโบสถ์

### วิสัยทัศน์

“มีน้ำทำนา ประชากรร่วมใจ ใส่ใจพัฒนาคุณภาพชีวิต น้อมนำปรัชญาเศรษฐกิจพอเพียง ภายใต้การบริหารจัดการบ้านเมืองที่ดี”

### ยุทธศาสตร์การพัฒนากองการบริหารส่วนตำบลวัดโบสถ์

#### ยุทธศาสตร์ที่ ๑ การพัฒนาโครงการสร้างพื้นฐาน/สาธารณูปโภค

**เป้าประสงค์** เพื่อก่อสร้าง ปรับปรุง ซ่อมแซม บำรุงรักษา งานสาธารณูปโภค งานก่อสร้าง โครงสร้างพื้นฐาน ในเขตพื้นที่ตำบลวัดโบสถ์ให้มีความสะดวกปลอดภัยในการเดินทางสัญจรไป-มาและขนส่งผลผลิตทางการเกษตร

**ตัวชี้วัด** จำนวนประชาชนที่ได้รับประโยชน์/ระยะทางที่ดำเนินการ

#### ยุทธศาสตร์ที่ ๒ การส่งเสริมวัฒนธรรมและการท่องเที่ยวที่ยั่งยืน

**เป้าประสงค์** เพื่อส่งเสริมและอนุรักษ์วัฒนธรรมของท้องถิ่นให้คงอยู่สืบไปและสนับสนุนการจัดให้มีแหล่งท่องเที่ยว

**ตัวชี้วัด** จำนวนประชาชน/ครัวเรือนที่ได้รับประโยชน์



**ยุทธศาสตร์ที่ ๓ การพัฒนาเกษตร/อุตสาหกรรมให้ได้มาตรฐาน**

**เป้าประสงค์** เพื่อส่งเสริมให้เกษตรกรในตำบลทำการเกษตรอินทรีย์แทนการใช้สารเคมีและปุ๋ยวิทยาศาสตร์ ลดต้นทุนการผลิต เพิ่มผลผลิตทางการเกษตรเพื่อให้ได้ผลผลิตที่มีคุณภาพเป็นที่ต้องการของตลาดจำหน่ายได้ราคาดีช่วยเพิ่มรายได้ของเกษตรกร ผู้ทำกิจการอุตสาหกรรมได้รับการพัฒนาส่งเสริม

**ตัวชี้วัด** จำนวนประชาชน/ครัวเรือนที่ได้รับประโยชน์

**ยุทธศาสตร์ที่ ๔ การพัฒนาคุณภาพชีวิตคู่เศรษฐกิจพอเพียง**

**เป้าประสงค์** เพื่อส่งเสริมเศรษฐกิจชุมชนให้ประชาชนมีรายได้เพียงพอต่อการดำรงชีวิต มีการสร้างงาน สร้างอาชีพในชุมชน ให้ชุมชนสามารถดำรงอยู่ได้ด้วยความเข้มแข็งและพึ่งพาตนเองได้ ประชาชนมีคุณภาพชีวิต และอนามัยชุมชนที่ดี โดยยึดหลักของเศรษฐกิจพอเพียง รวมทั้งให้ประชาชนเล่นกีฬาทางไกลยาเสพติด มีการรวมตัวกันทำกิจกรรมที่เป็นประโยชน์

**ตัวชี้วัด** จำนวนประชาชน/ครัวเรือนที่ได้รับประโยชน์

**ยุทธศาสตร์ที่ ๕ การอนุรักษ์/ฟื้นฟูสิ่งแวดล้อมและพลังงาน**

**เป้าประสงค์** เพื่อให้ตำบลวัดโบสถ์มีสภาพแวดล้อมที่ดี มีทรัพยากรธรรมชาติที่อุดมสมบูรณ์ ประชาชนสามารถดำรงชีวิตอยู่ในชุมชนได้อย่างมีความสุข

**ตัวชี้วัด** จำนวนประชาชน/ครัวเรือนที่ได้รับประโยชน์

**ยุทธศาสตร์ที่ ๖ การบริหารจัดการตามหลักธรรมาภิบาล**

**เป้าประสงค์** เพื่อส่งเสริม/เสริมสร้างให้บุคลากรขององค์การบริหารส่วนตำบลปฏิบัติราชการโดยยึดหลักธรรมาภิบาลมาตรฐานทางคุณธรรม จริยธรรม และการบริหารกิจการบ้านเมืองที่ดีและส่งเสริมบทบาทการมีส่วนร่วมของภาคประชาชน ในการ การติดตามตรวจสอบการทุจริตประพฤติมิชอบในภาครัฐ เสริมสร้างและพัฒนาเครือข่ายในการติดตามและตรวจสอบการทุจริตและประพฤติมิชอบในภาครัฐให้มีความเข้มแข็ง

**ตัวชี้วัด** ร้อยละความพึงพอใจของประชาชนที่มารับบริการ

**ยุทธศาสตร์ที่ ๗ ด้านความปลอดภัยในชีวิตและทรัพย์สิน**

**เป้าประสงค์** เพื่อสร้างเสริมความปลอดภัยในชุมชน ช่วยทำให้บุคคลมีสวัสดิภาพในการดำรงชีวิต ปราศจากการเจ็บป่วย และการได้รับอันตรายต่างๆ มาใช้ให้มีความเหมาะสมกับสภาพปัญหา และความต้องการของชุมชนตนเอง เพื่อการเป็นชุมชนที่ปลอดภัยและมีสุขภาพที่ดีของทุกคน

**ตัวชี้วัด** จำนวนประชาชนที่ได้รับประโยชน์

**คำเป้าหมาย**

การพัฒนาองค์การบริหารส่วนตำบลวัดโบสถ์ มีจุดมุ่งหมายมุ่งเน้นการแก้ไขปัญหาความยากจน และยกระดับคุณภาพชีวิตของคนส่วนใหญ่ในตำบลวัดโบสถ์ ให้เกิดการพัฒนายั่งยืนและความอยู่ดีมีสุข โดยยึดหลักปรัชญาของเศรษฐกิจพอเพียงนำทาง ความพอเพียงในการดำรงชีวิต ซึ่งเป็นเงื่อนไขพื้นฐานที่ทำให้คนไทยสามารถพึ่งตนเอง และดำเนินชีวิตไปได้อย่างมีศักดิ์ศรีภายใต้อำนาจและความมีอิสระในการกำหนดชะตาชีวิต

ของตนเอง ความสามารถในการควบคุมและจัดการเพื่อให้ตนเองได้รับการสนองตอบต่อความต้องการต่างๆ รวมทั้งความสามารถในการจัดการปัญหาต่างๆได้ด้วยตนเอง

เพื่อให้เกิดการเปลี่ยนแปลงและสร้างคุณค่าที่ดีในสังคมไทยบนพื้นฐานของการอนุรักษ์วัฒนธรรมและเอกลักษณ์ของความเป็นท้องถิ่น จึงได้กำหนดสภาพสังคมขององค์การบริหารส่วนตำบลโพนพิสัยที่พึงประสงค์โดยมุ่งสู่สังคมที่เข้มแข็งและมีคุณภาพใน ๓ ด้าน คือ

๑. สังคมคุณภาพที่ยึดหลักความสมดุล ความพอดี และสามารถสร้างคนทุกคนให้เป็นคนดี คนเก่ง พร้อมด้วยมีคุณธรรม มีจริยธรรม มีวินัย มีความรับผิดชอบ มีจิตสำนึกสาธารณะ และพึ่งตนเองได้ มีคุณภาพชีวิตที่ดี มีความสุข อยู่ในสภาพแวดล้อมที่ดี มีเมืองและชุมชนที่น่าอยู่และมีประสิทธิภาพ ระบบเศรษฐกิจมีเสถียรภาพ มีความเข้มแข็ง และได้รับการพัฒนาอย่างยั่งยืนและสมดุลกับทรัพยากรธรรมชาติและสิ่งแวดล้อม ระบบการเมือง การปกครองโปร่งใสเป็นประชาธิปไตยตรวจสอบได้มีความเป็นธรรมในสังคม

๒. สังคมแห่งการเรียนรู้ ที่เปิดโอกาสให้คนในตำบลโพนพิสัย คิดเป็นทำเป็น เกิดการเรียนรู้โดยผ่านสื่อเทคโนโลยีสารสนเทศแหล่งการเรียนรู้ องค์กรความรู้ต่างๆ จนสามารถสร้างความรู้ สร้างทักษะ มีระบบการจัดการความรู้และระบบการเรียนรู้ที่ดี มีการถ่ายทอดความรู้และแลกเปลี่ยนเรียนรู้ร่วมกันทุกภาคส่วนในสังคมให้เกิดพลังสร้างสรรค์ และใช้ความรู้เป็นเครื่องมือในการเลือกและตัดสินใจเพื่อแก้ไขปัญหาและพัฒนาอย่างเหมาะสมทั้งด้านเศรษฐกิจ สังคม และการเมือง

๓. สังคมสมานฉันท์ ความสมานฉันท์ต้องตั้งอยู่บนความดี ใช้ความดีให้มากพอหนุนเสริมให้เกิดความสมานฉันท์ ดำรงไว้ซึ่งคุณธรรมและคุณค่าเอกลักษณ์ของท้องถิ่นที่พึ่งพาเกื้อกูลกัน รู้รัก สามัคคี มีจารีตประเพณีดีงาม มีความเอื้ออาทร รักภูมิใจในท้องถิ่นที่มีสถาบันครอบครัวที่เข้มแข็ง ตลอดจนเครือข่ายชุมชนในอำเภอใกล้เคียง

### ๒.๑ กลยุทธ์/พันธกิจ

๑. การพัฒนา การก่อสร้าง บูรณะซ่อมแซม ปรับปรุง ถนน สะพาน ทางเท้า ท่อ รางระบายน้ำ ประตูละบายน้ำ และฝายกั้นน้ำหรือท่อน้ำ
๒. การพัฒนาการคมนาคมขนส่ง
๓. การพัฒนาระบบสาธารณสุข
๔. การพัฒนาแหล่งน้ำอุปโภค-บริโภค และการเกษตร การใช้ที่ดินสาธารณะประโยชน์ และระบบผังเมือง
๕. การพัฒนาระบบจราจร และความปลอดภัยบนท้องถนน
๖. การพัฒนาส่งเสริมความปลอดภัยในชีวิตและทรัพย์สิน
๗. การพัฒนาส่งเสริมระบบข้อมูลข่าวสารและเพิ่มช่องทางการรับรู้ข้อมูลข่าวสาร
๘. การพัฒนาส่งเสริมอาชีพ
๙. การจัดหาและพัฒนาแหล่งเรียนรู้
๑๐. การพัฒนาส่งเสริมการปรับปรุงสภาพแวดล้อมและลดมลภาวะในชุมชน
๑๑. การพัฒนาส่งเสริมการป้องกันและแก้ไขปัญหาเสพติด
๑๒. การพัฒนาส่งเสริมสุขภาพ พละนาามัย การกีฬา และนันทนาการ
๑๓. การพัฒนาส่งเสริมด้านการเกษตร
๑๔. การพัฒนาส่งเสริมด้านเงินทุนหมุนเวียน และความรู้ด้านเทคโนโลยีที่ทันสมัย
๑๕. การพัฒนาส่งเสริมการยกระดับคุณภาพการศึกษา การจัดการศึกษาตามอัธยาศัยหรือการศึกษาตลอดชีวิต

๑๖. การพัฒนาส่งเสริมการจัดกิจกรรมทางศาสนา วัฒนธรรมประเพณีท้องถิ่น และภูมิปัญญาท้องถิ่น
๑๗. การพัฒนาส่งเสริมการปลูกจิตสำนึกและตระหนักในการจัดการทรัพยากรธรรมชาติและสิ่งแวดล้อม
๑๘. การพัฒนาส่งเสริมระบอบประชาธิปไตยและการมีส่วนร่วมของประชาชน
๑๙. การพัฒนาส่งเสริมบุคลากรให้มีความรู้คู่คุณธรรม
๒๐. การพัฒนาส่งเสริม ด้านอาคารสถานที่ เครื่องมือเครื่องใช้ในการปฏิบัติงานให้เพียงพอและทันสมัย
๒๑. การพัฒนาการให้บริการประชาชนให้เป็นจุด One Stop Service (จุดเดียวจบ)

#### จุดยืนทางยุทธศาสตร์

๑. น้ำ ไฟฟ้า ประปา คูคลอง ถนน สะพาน ทางเท้า ท่อ/รางระบายน้ำ ประตูละบายน้ำและฝายกั้นน้ำ ได้รับการดำเนินการทุกหมู่บ้าน
๒. ประชาชนได้รับการพัฒนาส่งเสริมด้านการศึกษา การเรียนรู้เพื่อการดำรงชีวิตให้ทันสถานการณ์ปัจจุบัน
๓. ประชาชนมีคุณภาพชีวิต และอนามัยชุมชนที่ดี
๔. ประชาชน/เกษตรกร/ผู้ทำกิจการอุตสาหกรรมได้รับการพัฒนาส่งเสริม
๕. ประชาชนเข้าร่วมกิจกรรมทางศาสนา สืบสานอนุรักษ์วัฒนธรรมประเพณีวัฒนธรรมและภูมิปัญญาท้องถิ่น
๖. ประชาชนมีจิตอนุรักษ์และจัดการทรัพยากรธรรมชาติและสิ่งแวดล้อมและมลภาวะในชุมชน
๗. สำนักงาน อาคารได้รับการพัฒนาให้เป็นสัดส่วน ง่ายต่อการติดต่อประสานงานเจ้าหน้าที่หรือบุคลากร ผู้นำชุมชน ผู้นำท้องถิ่น ได้รับการจัดฝึกอบรม ศึกษานอกสถานที่ งานที่แต่ละบุคคลรับผิดชอบต้องได้รับการฝึกอบรม การเรียนรู้ที่เป็นปัจจุบันและพัฒนาการให้บริการแบบครบวงจร

## ๒. การเชื่อมโยงของยุทธศาสตร์ในภาพรวม

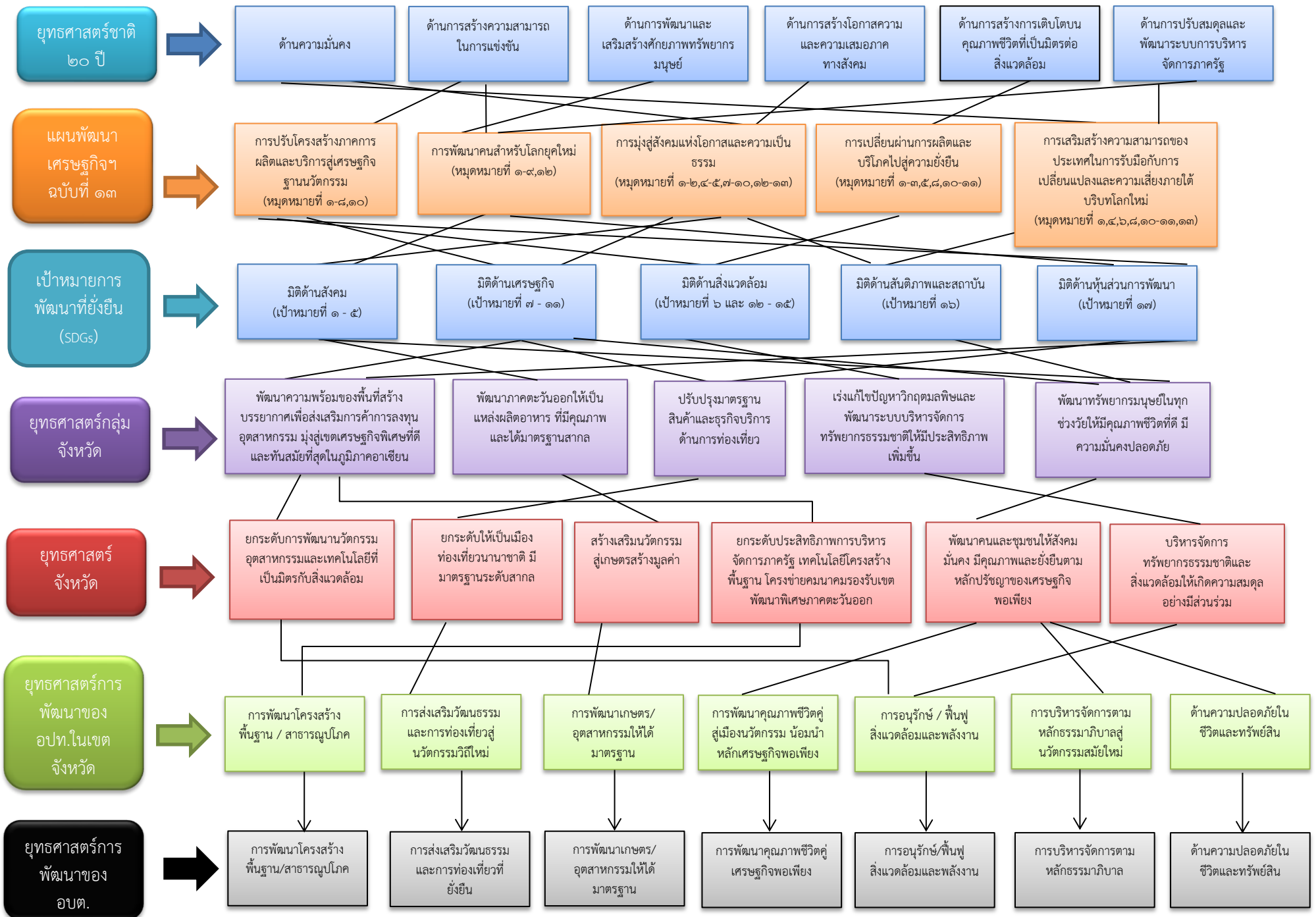

### ๓. การวิเคราะห์เพื่อพัฒนาท้องถิ่น

#### ๓.๑ การวิเคราะห์กรอบการจัดทำยุทธศาสตร์ขององค์กรปกครองส่วนท้องถิ่น

เพื่อให้ทราบถึงสภาพการณ์แวดล้อมของการพัฒนาและศักยภาพในการพัฒนาท้องถิ่น ในภาพรวมขององค์การบริหารส่วนตำบลวัดโบสถ์ จึงได้วิเคราะห์สภาพการณ์เกี่ยวกับการพัฒนาต่างๆ โดยใช้เทคนิค SWOT Analysis เพื่อวิเคราะห์หาจุดแข็ง จุดอ่อน โอกาส และอุปสรรค ที่จะนำไปสู่การพัฒนา ดังนี้

##### ๑) ด้านเศรษฐกิจ ผลผลิตทางการเกษตร

###### จุดแข็ง

ตำบลวัดโบสถ์มีพื้นที่เหมาะสมกับการเกษตรทำนาเป็นหลัก ซึ่งสามารถทำนาได้ปีละ ๒-๓ รอบต่อปี และทำประมงเลี้ยงปลา ปศุสัตว์ การเลี้ยงไก่ มีผลผลิตทางการเกษตรที่หลากหลายหมุนเวียนกันออกสู่ตลาดตลอดปี และมีความสามารถในการผลิตพืชเศรษฐกิจสูง

###### จุดอ่อน

พื้นที่ตำบลวัดโบสถ์ ขาดแคลนบุคลากรที่มีความเชี่ยวชาญ ทักษะและประสบการณ์ทางการบริหาร จัดการด้านการตลาด การแปรรูปผลผลิตทางการเกษตร

###### โอกาส

องค์การบริหารส่วนตำบลวัดโบสถ์ ให้ความสำคัญกับการแก้ไขปัญหาเส้นทางในการขนส่งสินค้าเพื่อออกสู่ตลาด และพัฒนาแหล่งน้ำ ซึ่งเป็นปัจจัยสำคัญในการทำการเกษตร

###### อุปสรรค

พื้นที่ตำบลวัดโบสถ์บางพื้นที่เป็นแหล่งรับน้ำในช่วงฤดูฝน ส่งผลให้ผลผลิตทางการเกษตรเสียหาย

##### ๒) ด้านการศึกษา

###### จุดแข็ง

ในพื้นที่ตำบลวัดโบสถ์มีการจัดการศึกษาทุกระดับ ตั้งแต่ระดับก่อนวัยเรียน ก่อนประถมศึกษา ประถมศึกษา มัธยมศึกษา

###### จุดอ่อน

ยังขาดหน่วยงานรับผิดชอบที่ทำหน้าที่ในการจัดการศึกษา รวมถึงบุคลากรที่มีความเชี่ยวชาญ และมีประสบการณ์เกี่ยวกับการจัดการศึกษาโดยตรง นอกจากนี้สถานศึกษายังประสบกับปัญหาการขาดแคลนครูผู้สอน โดยเฉพาะอย่างยิ่งขาดแคลนทั้งครูผู้สอนและสื่อการเรียนการสอนที่ทันสมัยสำหรับใช้ในการจัดการเรียนการสอน ทำให้ผู้ปกครองส่วนใหญ่มีค่านิยมที่จะส่งบุตรหลานไปเรียนในเมืองมากกว่า จึงทำให้การศึกษาของตำบลวัดโบสถ์ เกิดช่องว่างทางการศึกษาระหว่างสถานศึกษาในเมืองและชนบท หลักสูตรการเรียนการสอนไม่ได้เน้นให้นักเรียนได้ใช้ทักษะในการใช้ชีวิตในทางปฏิบัติที่เป็นจริงสังคม แต่เน้นการท่องจำมากเกินไป จนทำให้เด็กนักเรียนขาดจิตสำนึกและขาดศีลธรรมอันดีงาม

###### โอกาส

องค์กรปกครองส่วนท้องถิ่นและหน่วยงานราชการและองค์กรต่าง ๆ ในตำบลวัดโบสถ์ มีการประสานความร่วมมือกันเป็นอย่างดีในการร่วมกันพัฒนาการศึกษา และการให้อุปกรณ์ สื่อการเรียนการสอน สื่อเทคโนโลยี และทุนการศึกษาแก่เด็กในท้องถิ่น

###### อุปสรรค

ปัจจุบันกฎหมาย หรือระเบียบในเรื่องการจัดการศึกษาขององค์กรปกครองส่วนท้องถิ่นไม่มีความชัดเจน จึงทำให้องค์กรปกครองส่วนท้องถิ่นไม่สามารถสนับสนุนและพัฒนาการศึกษาได้อย่างเต็มศักยภาพ

### ๓) ด้านสาธารณสุข

#### จุดแข็ง

ตำบลวัดโบสถ์มีสถานพยาบาลที่สามารถให้บริการประชาชนได้อย่างครอบคลุม คือ โรงพยาบาลส่งเสริมสุขภาพตำบลวัดโบสถ์ นอกจากนั้น ยังมีอาสาสมัครสาธารณสุขที่ปฏิบัติหน้าที่ในการดูแลด้านสาธารณสุข มูลฐานให้กับประชาชนในพื้นที่ และมีการนำสมุนไพร แพทย์ทางเลือกเข้ามารักษา มีกองทุน สปสช. และมีการวิจัยอย่างต่อเนื่อง

#### จุดอ่อน

ภารกิจด้านการสาธารณสุขเป็นงานเฉพาะด้าน ซึ่งจำเป็นต้องอาศัยบุคลากรที่มีประสบการณ์ และ ทักษะในการปฏิบัติงาน ปัจจุบันเครื่องมือทางการแพทย์ที่จะใช้ในการช่วยเหลือผู้ป่วยเบื้องต้น ยังขาดแคลน ไม่เพียงพอต่อความต้องการของประชาชน อีกทั้งประชาชนขาดความรู้และความตระหนักในเรื่องของการรักษาสุขภาพ

#### โอกาส

องค์การบริหารส่วนตำบลวัดโบสถ์ โรงพยาบาลส่งเสริมสุขภาพตำบลวัดโบสถ์ หน่วยงานต่างๆ และอาสาสมัครสาธารณสุข ในตำบลวัดโบสถ์มีความพร้อมที่จะให้การบริการด้านสาธารณสุขให้กับประชาชนในพื้นที่ตำบลวัดโบสถ์

#### อุปสรรค

การดำเนินงานในด้านต่างๆ ของอาสาสมัครสาธารณสุขในพื้นที่ต้องอยู่ภายใต้การกำกับของหน่วยงานสาธารณสุข ทำให้การปฏิบัติงานในบางครั้งไม่ตรงกับความต้องการของประชาชนในพื้นที่ เนื่องจากขาดการเชื่อมโยงประสานข้อมูลซึ่งกันและกัน รวมทั้งการมีประชากรแฝง

### ๔) ด้านโครงสร้างพื้นฐาน

#### จุดแข็ง

องค์การบริหารส่วนตำบลวัดโบสถ์ มีถนน สาธารณูปโภคและสาธารณูปการที่เป็นทรัพย์สินของตนเองทำให้สามารถดำเนินการปรับปรุง บำรุงรักษาโครงสร้างพื้นฐานได้อย่างรวดเร็ว

#### จุดอ่อน

สาธารณูปโภค และสาธารณูปการ ส่วนใหญ่อยู่ในสภาพชำรุดทรุดโทรมหรือเสียหายใช้การไม่ได้ ดังนั้น ในการปรับปรุงบำรุงรักษาโครงสร้างพื้นฐานดังกล่าวจึงจำเป็นต้องใช้งบประมาณเป็นจำนวนมาก แต่องค์การบริหารส่วนตำบลวัดโบสถ์ มีงบประมาณไม่เพียงพอที่จะดำเนินการ

#### โอกาส

องค์การบริหารส่วนตำบลวัดโบสถ์ มีหน้าที่ตามกฎหมายของท้องถิ่นและตามพระราชบัญญัติกำหนดแผนและขั้นตอนการกระจายอำนาจให้แก่องค์กรปกครองส่วนท้องถิ่น พ.ศ.๒๕๔๒

#### อุปสรรค

ระเบียบข้อกฎหมายไม่เอื้อต่อการดำเนินงานขององค์กรปกครองส่วนท้องถิ่น ทำให้การพัฒนาโครงสร้างพื้นฐานของตำบลวัดโบสถ์ยังไม่ทั่วถึง และในการปรับปรุงโครงสร้างพื้นฐานต้องใช้งบประมาณค่อนข้างสูง ขาดบุคลากรที่มีความเชี่ยวชาญ

### ๕) ด้านการพัฒนาแหล่งน้ำ

#### จุดแข็ง

มีแหล่งน้ำตามธรรมชาติอยู่หลายแหล่ง และปริมาณน้ำฝนของพื้นที่ตำบลวัดโบสถ์ มีจำนวนมาก ประกอบกับองค์การบริหารส่วนตำบลวัดโบสถ์ มีความร่วมมือกับหน่วยงานเกี่ยวกับน้ำทั้งในพื้นที่และนอกพื้นที่ เป็นอย่างดีเกี่ยวกับการร่วมกันพัฒนาแหล่งน้ำ

จุดอ่อน

ไม่มีระบบจัดการน้ำที่ดีและขาดแหล่งน้ำขนาดใหญ่ เพื่อเก็บกักน้ำไว้ใช้ แหล่งเก็บกักน้ำตามธรรมชาติและที่สร้างขึ้น มีน้อยและเสื่อมสภาพ ต้นเขิน ชำรุด ทำให้มีประสิทธิภาพต่ำเก็บกักน้ำไว้ได้น้อยจนถึงไม่สามารถเก็บกักน้ำไว้ได้ ส่งผลกระทบต่อผลผลิตทางการเกษตรไม่ได้คุณภาพ อีกทั้งระบบประปาหมู่บ้านไม่ค่อยสะอาดและไม่มีคุณภาพ ชุมชนเป็นตะกอนเกือบทุกพื้นที่หมู่บ้านและปริมาณน้ำที่ไม่เพียงพอต่อความต้องการของชาวบ้าน โดยเฉพาะในฤดูแล้ง

โอกาส

นโยบายรัฐบาลให้ความสำคัญกับการพัฒนาแหล่งน้ำ และการแก้ไขปัญหาภัยแล้ง โดยให้องค์การบริหารส่วนตำบล ดำเนินการจัดทำแผนพัฒนาแหล่งน้ำ เพื่อบริหารจัดการน้ำในพื้นที่

อุปสรรค

ในปัจจุบันประสบกับปัญหาภาวะโลกร้อน ส่งผลให้เกิดภาวะฝนทิ้งช่วง ไม่ตกต้องตามฤดูกาล ประกอบกับทรัพยากรธรรมชาติถูกทำลายรวมถึงป่าไม้ถูกทำลายลงอย่างมาก ทำให้ความสามารถในการดูดซับน้ำของต้นไม้ลดลง

**๖) ด้านทรัพยากรธรรมชาติและสิ่งแวดล้อม**จุดแข็ง

พื้นที่ตำบลวัดโบสถ์ที่มีทรัพยากรธรรมชาติที่อุดมสมบูรณ์ เป็นพื้นที่เกษตรกรรม ประชาชนส่วนใหญ่รักถิ่นกำเนิด และมีวัฒนธรรมดั้งเดิม (Origin Culture)

จุดอ่อน

การใช้สารเคมีด้านการเกษตร การเพาะเลี้ยงสัตว์น้ำ ส่งผลกระทบต่อสิ่งแวดล้อม ประชาชนบางส่วนยังขาดจิตสำนึกในการอนุรักษ์ทรัพยากรธรรมชาติและสิ่งแวดล้อม ขาดการบริหารจัดการขยะอย่างเป็นระบบ

โอกาส

ในปัจจุบันการอนุรักษ์ฟื้นฟูทรัพยากรธรรมชาติและสิ่งแวดล้อม เป็นประเด็นที่ได้รับความสนใจ ซึ่งมีการรณรงค์กันตั้งแต่ระดับชุมชน ท้องถิ่น อำเภอ จังหวัด ประเทศ และระดับโลก มีหน่วยงานทั้งภาครัฐและเอกชนตลอดจนกลุ่มองค์กรอนุรักษ์สิ่งแวดล้อม (NGO) ดำเนินการประชาสัมพันธ์ สร้างความรู้ ความเข้าใจ และสร้างจิตสำนึกของประชาชน

อุปสรรค

การบังคับใช้กฎหมายเกี่ยวกับสิ่งแวดล้อมและทรัพยากรธรรมชาติยังไม่มีประสิทธิภาพ ทำให้การควบคุมมลพิษจากภาคธุรกิจ เอกชน ที่เข้ามาดำเนินการในพื้นที่ โดยเฉพาะระบบบำบัดน้ำเสีย ตลอดทั้งประชาชนและเยาวชนบางส่วนยังขาดจิตสำนึกรักท้องถิ่น อีกทั้งยังสร้างมลพิษหรือสิ่งแปลกปลอมแก่สิ่งแวดล้อม และไม่ให้ความร่วมมือในการอนุรักษ์สิ่งแวดล้อม เช่น การคัดแยกขยะ เป็นต้น

**๗) ด้านการเมืองการบริหาร**จุดแข็ง

ประชาชนในตำบลวัดโบสถ์ส่วนใหญ่มีความตื่นตัวและให้ความสำคัญในการปกครองระบอบประชาธิปไตยพร้อมที่จะเข้ามามีส่วนร่วมในการพัฒนาท้องถิ่น นักการเมืองทั้งระดับชาติและระดับท้องถิ่น ให้ความสนใจในการพัฒนาท้องถิ่น

### จุดอ่อน

ประชาชนและเยาวชนบางส่วนยังขาดความสนใจเกี่ยวกับการใช้สิทธิของตนเองในการเมืองการปกครอง เช่น การไปใช้สิทธิเลือกตั้งท้องถิ่น ซึ่งจะเห็นได้จากผลของการออกมาใช้สิทธิ์เลือกตั้งนายกองค์การปกครองส่วนท้องถิ่นและสมาชิกสภาองค์การปกครองส่วนท้องถิ่นที่ผ่านมา ขาดการรณรงค์ส่งเสริมอย่างต่อเนื่อง ประชาชนบางส่วนขาดการมีส่วนร่วมและการพัฒนาในการตรวจสอบ ประชาชนเลือกตัวแทนโดยเน้น พรรคพวกมากกว่าการพิจารณาคุณสมบัติของผู้นั้น ประชาชนอยู่ในพื้นที่ห่างไกลผู้บริหารไม่เล็งเห็นความสำคัญเท่าที่ควร

### โอกาส

พระราชบัญญัติกำหนดแผนและขั้นตอนการกระจายอำนาจให้แก่องค์กรปกครองส่วนท้องถิ่น พ.ศ.๒๕๔๒ ให้อำนาจในการบริหารจัดการกับองค์การปกครองส่วนท้องถิ่น เกี่ยวกับการบริการสาธารณะเพื่อแก้ไขปัญหาและความต้องการของท้องถิ่น ประกอบกับในปัจจุบันประชาชนได้เข้ามามีส่วนร่วมในการพัฒนาท้องถิ่นมากขึ้น และ พ.ร.บ.ว่าด้วยการบริหารกิจการบ้านเมืองที่ดี พ.ศ.๒๕๕๖ กำหนดให้ประชาชนมีส่วนร่วมมากขึ้น

### อุปสรรค

การจัดสรรงบประมาณให้แก่องค์กรปกครองส่วนท้องถิ่น ในปัจจุบันรัฐบาลไม่สามารถจัดสรรให้ได้ตามที่กฎหมายกำหนด ทำให้องค์การปกครองส่วนท้องถิ่นไม่สามารถวางแผนดำเนินงานระยะยาวได้ และความสัมพันธ์ระหว่างองค์การปกครองส่วนท้องถิ่นกับราชการส่วนภูมิภาค และส่วนกลาง ยังเป็นลักษณะของการควบคุม ท้องถิ่นไม่มีอิสระในการดำเนินงานที่จะตอบสนองต่อปัญหา และความต้องการของประชาชนได้อย่างแท้จริง ความไม่ชัดเจนของกฎระเบียบ ข้อบังคับของทางราชการเกี่ยวกับอำนาจหน้าที่ขององค์การปกครองส่วนท้องถิ่นที่ส่งผลกระทบต่อการพัฒนาท้องถิ่นทำให้ไม่มีความต่อเนื่อง ปัญหาความขัดแย้งทางการเมืองทั้งระดับท้องถิ่นและระดับชาติ

### **๓.๒ การประเมินสถานการณ์แวดล้อมภายนอกที่เกี่ยวข้อง**

ในการจัดทำแผนพัฒนาท้องถิ่นขององค์การบริหารส่วนตำบลวัดโบสถ์นั้น ได้ทำการประเมินสถานการณ์สภาพแวดล้อมภายนอกที่เกี่ยวข้อง ซึ่งมีรายละเอียดดังนี้

#### **๑) ด้านการพัฒนาสังคมให้เข้มแข็ง**

- การศึกษาสื่อการเรียนการสอนยังไม่พอเพียง เด็กนักเรียนไม่ได้รับการศึกษาต่อในระดับที่สูงกว่าขั้นพื้นฐาน และขาดงบประมาณในการศึกษา ครอบครัวยากจน
- ประชาชนยังไม่ให้ความสำคัญต่อการออกกำลังกายดูแลสุขภาพของตนเอง

#### **๒) พัฒนาเศรษฐกิจอย่างยั่งยืน**

- ขาดแคลนแหล่งน้ำในการเกษตรและน้ำประปาสำหรับอุปโภค-บริโภคยังไม่พอเพียงและยังไม่ได้มาตรฐาน
- ไฟฟ้าส่องสว่างทางและที่สาธารณะยังไม่สามารถดำเนินการครอบคลุมพื้นที่ได้ทั้งหมด
- ประชาชนต้องการเส้นทางในการสัญจรไปมาเพิ่มมากขึ้น

#### **๓) การฟื้นฟูทรัพยากรธรรมชาติและสิ่งแวดล้อม**

- ประชาชนขาดจิตสำนึกในการอนุรักษ์ทรัพยากรธรรมชาติและสิ่งแวดล้อม

#### **๔) ด้านการจัดการและส่งเสริมการมีส่วนร่วมของประชาชน**

- ประชาชนยังขาดการให้ความสนใจในการมีส่วนร่วมการบริหารจัดการเกี่ยวกับการพัฒนาท้องถิ่น



## ส่วนที่ ๓ การนำแผนพัฒนาท้องถิ่นไปสู่การปฏิบัติ

### ๓.๑ ยุทธศาสตร์การพัฒนาท้องถิ่นและยุทธศาสตร์ระดับมหภาคเพื่อนำไปสู่การปฏิบัติ

ที่	ยุทธศาสตร์ชาติ ๒๐ ปี	แผนพัฒนาเศรษฐกิจและสังคมแห่งชาติ ฉบับที่ ๑๓	SDGs	ยุทธศาสตร์จังหวัด	ยุทธศาสตร์การพัฒนารองขององค์กรปกครองส่วนท้องถิ่นในเขตจังหวัด	ยุทธศาสตร์ (อปท.)	กลยุทธ์	แผนงาน	หน่วยงานรับผิดชอบหลัก
๑	ยุทธศาสตร์ที่ ๑ : ยุทธศาสตร์ชาติด้านความมั่นคง	หมวดหมู่ที่ ๘ ไทยมีพื้นที่และเมืองอัจฉริยะที่น่าอยู่ ปลอดภัย เติบโตได้อย่างยั่งยืน	เป้าหมายที่ ๑๖ : ส่งเสริมสังคมที่สงบสุขและครอบคลุมเพื่อการพัฒนาที่ยั่งยืน ให้ทุกคนเข้าถึงความยุติธรรม และสร้างสถาบันที่มีประสิทธิภาพ รับผิดชอบ และครอบคลุมในทุกระดับ	ยุทธศาสตร์ที่ ๕ : พัฒนาคมนาคมและชุมชนให้สังคมมั่นคง มีคุณภาพและยั่งยืน ตามหลักปรัชญาของเศรษฐกิจพอเพียง	ยุทธศาสตร์ที่ ๗ : ด้านความปลอดภัยในชีวิตและทรัพย์สิน	ยุทธศาสตร์ที่ ๗ : ด้านความปลอดภัยในชีวิตและทรัพย์สิน	กลยุทธ์ที่ ๖ : การพัฒนาส่งเสริมความปลอดภัยในชีวิตและทรัพย์สิน	รักษาความสงบภายใน	สำนักปลัด
๒	ยุทธศาสตร์ที่ ๒ : ยุทธศาสตร์ชาติด้านการสร้างความสามารถในการแข่งขัน	หมวดหมู่ที่ ๕ : ไทยเป็นประตูการค้าการลงทุน และยุทธศาสตร์ทางโลจิสติกส์ที่สำคัญของภูมิภาค	เป้าหมายที่ ๙ : สร้างโครงสร้างพื้นฐานที่มีความทนทาน ส่งเสริมการพัฒนาอุตสาหกรรมที่ครอบคลุมและยั่งยืน และส่งเสริมนวัตกรรม	ยุทธศาสตร์ที่ ๔ : ยกระดับประสิทธิภาพการบริหารจัดการภาครัฐ เทคโนโลยี โครงสร้างพื้นฐาน โครงข่ายคมนาคม รองรับเขตพัฒนาพิเศษภาคตะวันออก	ยุทธศาสตร์ที่ ๑ : การพัฒนาโครงสร้างพื้นฐาน / สาธารณูปโภค	ยุทธศาสตร์ที่ ๑ : การพัฒนาโครงสร้างพื้นฐาน / สาธารณูปโภค	กลยุทธ์ที่ ๑ : การพัฒนาการก่อสร้าง บูรณะซ่อมแซม ปรับปรุง ถนน สะพาน ทางเท้า ท่อ รางระบายน้ำ ประตูปรับน้ำ และฝายกั้นน้ำหรือท่อน้ำ	อุตสาหกรรมและการโยธา	กองช่าง

ที่	ยุทธศาสตร์ชาติ ๒๐ ปี	แผนพัฒนาเศรษฐกิจและสังคมแห่งชาติ ฉบับที่ ๑๓	SDGs	ยุทธศาสตร์จังหวัด	ยุทธศาสตร์การ พัฒนาของ องค์กรปกครอง ส่วนท้องถิ่นใน เขตจังหวัด	ยุทธศาสตร์ (อปท.)	กลยุทธ์	แผนงาน	หน่วยงาน รับผิดชอบหลัก
		หมวดหมู่ที่ ๕ : ไทย เป็นประตูการค้า การลงทุน และยุทธศาสตร์ ทางโลจิสติกส์ที่สำคัญ ของภูมิภาค	เป้าหมายที่ ๙ : สร้าง โครงสร้างพื้นฐานที่มีความ ทนทาน ส่งเสริมการพัฒนา อุตสาหกรรมที่ครอบคลุม และยั่งยืน และส่งเสริม นวัตกรรม	ยุทธศาสตร์ที่ ๔ : ยกระดับประสิทธิภาพ การบริหารจัดการ ภาครัฐ เทคโนโลยี โครงสร้างพื้นฐาน โครงข่ายคมนาคม รองรับเขตพัฒนา พิเศษภาคตะวันออก	ยุทธศาสตร์ที่ ๑ : การพัฒนา โครงสร้างพื้นฐาน / สาธารณูปโภค	ยุทธศาสตร์ที่ ๑ : การพัฒนา โครงสร้างพื้นฐาน / สาธารณูปโภค	กลยุทธ์ที่ ๓ : การพัฒนา ระบบสาธารณูปโภค	เคหะและชุมชน	กองช่าง
		หมวดหมู่ที่ ๒ : ไทย เป็นจุดหมายของการ ท่องเที่ยวที่เน้นคุณภาพ และความยั่งยืน	เป้าหมายที่ ๘ : ส่งเสริมการ เติบโตทางเศรษฐกิจที่ต่อเนื่อง ครอบคลุม และยั่งยืน การจ้าง งานเต็มที่มีผลิตภาพ และการ มีงานที่เหมาะสมสำหรับทุกคน	ยุทธศาสตร์ที่ ๒ : ยกระดับให้เป็นเมือง ท่องเที่ยวนานาชาติมี มาตรฐานระดับสากล	ยุทธศาสตร์ที่ ๒ : การส่งเสริม วัฒนธรรมและการ ท่องเที่ยวสู่นวัตกรรมวิถีใหม่	ยุทธศาสตร์ที่ ๒ : การส่งเสริม วัฒนธรรมและการ ท่องเที่ยวที่ยั่งยืน	กลยุทธ์ที่ ๑๖ : การ พัฒนาส่งเสริมการจัด กิจกรรมทางศาสนา วัฒนธรรมประเพณี ท้องถิ่น และภูมิปัญญา ท้องถิ่น	การศาสนา วัฒนธรรมและ นันทนาการ	กองการศึกษา ศาสนา และ วัฒนธรรม
๓	ยุทธศาสตร์ที่ ๓ : ยุทธศาสตร์ชาติด้าน การพัฒนาและ เสริมสร้างศักยภาพ ทรัพยากรมนุษย์	หมวดหมู่ที่ ๑๒ : ไทย มีกำลังคนสมรรถนะสูง มุ่งเรียนรู้อย่างต่อเนื่อง ตอบโจทย์การพัฒนา แห่งอนาคต	เป้าหมายที่ ๔ : สร้าง หลักประกันว่าทุกคนมี การศึกษาที่มีคุณภาพอย่าง ครอบคลุมและเท่าเทียมและ สนับสนุนโอกาสในการ เรียนรู้ตลอดชีวิต	ยุทธศาสตร์ที่ ๕ : พัฒนาค้นและชุมชน ให้สังคมมั่นคง มี คุณภาพและยั่งยืน ตามหลักปรัชญาของ เศรษฐกิจพอเพียง	ยุทธศาสตร์ที่ ๔ : การพัฒนาคุณภาพ ชีวิตคู่สู่เมือง นวัตกรรม น้อมนำ หลักเศรษฐกิจ พอเพียง	ยุทธศาสตร์ที่ ๔ : การพัฒนาคุณภาพ ชีวิตคู่เศรษฐกิจ พอเพียง	กลยุทธ์ที่ ๑๕ : การ พัฒนาส่งเสริมการ ยกระดับคุณภาพ การศึกษา การจัดการ ศึกษาตามอัธยาศัยหรือ การศึกษาตลอดชีวิต	การศึกษา	กองการศึกษา ศาสนา และ วัฒนธรรม

ที่	ยุทธศาสตร์ชาติ ๒๐ ปี	แผนพัฒนาเศรษฐกิจ และสังคมแห่งชาติ ฉบับที่ ๑๓	SDGs	ยุทธศาสตร์จังหวัด	ยุทธศาสตร์การ พัฒนาของ องค์กรปกครอง ส่วนท้องถิ่นใน เขตจังหวัด	ยุทธศาสตร์ (อปท.)	กลยุทธ์	แผนงาน	หน่วยงาน รับผิดชอบหลัก
		หมวดหมู่ที่ ๑๒ : ไทย มีกำลังคนสมรรถนะสูง มุ่งเรียนรู้อย่างต่อเนื่อง ตอบโจทย์การพัฒนา แห่งอนาคต	เป้าหมายที่ ๓ : สร้าง หลักประกันว่าคนมีชีวิตที่มี สุขภาพดีและส่งเสริมความ เป็นอยู่ที่ดีสำหรับทุกคนใน ทุกวัย	ยุทธศาสตร์ที่ ๕ : พัฒนาคนและชุมชน ให้สังคมมั่นคง มี คุณภาพและยั่งยืน ตามหลักปรัชญาของ เศรษฐกิจพอเพียง	ยุทธศาสตร์ที่ ๔ : การพัฒนาคุณภาพ ชีวิตคู่สู่เมือง นวัตกรรม น้อมนำ หลักเศรษฐกิจ พอเพียง	ยุทธศาสตร์ที่ ๔ : การพัฒนาคุณภาพ ชีวิตคู่เศรษฐกิจ พอเพียง	กลยุทธ์ที่ ๘ : การพัฒนา ส่งเสริมอาชีพ	สังคมสงเคราะห์	สำนักปลัด
		หมวดหมู่ที่ ๑๒ : ไทย มีกำลังคนสมรรถนะสูง มุ่งเรียนรู้อย่างต่อเนื่อง ตอบโจทย์การพัฒนา แห่งอนาคต	เป้าหมายที่ ๓ : สร้าง หลักประกันว่าคนมีชีวิตที่มี สุขภาพดีและส่งเสริมความ เป็นอยู่ที่ดีสำหรับทุกคนใน ทุกวัย	ยุทธศาสตร์ที่ ๕ : พัฒนาคนและชุมชน ให้สังคมมั่นคง มี คุณภาพและยั่งยืน ตามหลักปรัชญาของ เศรษฐกิจพอเพียง	ยุทธศาสตร์ที่ ๔ : การพัฒนาคุณภาพ ชีวิตคู่สู่เมือง นวัตกรรม น้อมนำ หลักเศรษฐกิจ พอเพียง	ยุทธศาสตร์ที่ ๔ : การพัฒนาคุณภาพ ชีวิตคู่เศรษฐกิจ พอเพียง	กลยุทธ์ที่ ๘ : การพัฒนา ส่งเสริมอาชีพ	งบกลาง	สำนักปลัด
		หมวดหมู่ที่ ๑๒ : ไทย มีกำลังคนสมรรถนะสูง มุ่งเรียนรู้อย่างต่อเนื่อง ตอบโจทย์การพัฒนา แห่งอนาคต	เป้าหมายที่ ๑๖ : ส่งเสริม สังคมที่สงบสุขและ ครอบคลุมเพื่อการพัฒนาที่ ยั่งยืน ให้ทุกคนเข้าถึงความ ยุติธรรม และสร้างสถาบันที่ มีประสิทธิภาพ รับผิดชอบ และครอบคลุมในทุกระดับ	ยุทธศาสตร์ที่ ๕ : พัฒนาคนและชุมชน ให้สังคมมั่นคง มี คุณภาพและยั่งยืน ตามหลักปรัชญาของ เศรษฐกิจพอเพียง	ยุทธศาสตร์ที่ ๖ : การบริหารจัดการ ตามหลักธรรมา บาลสู่นวัตกรรม สมัยใหม่	ยุทธศาสตร์ที่ ๖ : การบริหารจัดการ ตามหลักธรรมา ภิบาล	กลยุทธ์ที่ ๑๙ : การ พัฒนาส่งเสริมบุคลากร ให้มีความรู้คู่คุณธรรม	บริหารงานทั่วไป	สำนักปลัด

ที่	ยุทธศาสตร์ชาติ ๒๐ ปี	แผนพัฒนาเศรษฐกิจและสังคมแห่งชาติ ฉบับที่ ๑๓	SDGs	ยุทธศาสตร์จังหวัด	ยุทธศาสตร์การ พัฒนาของ องค์กรปกครอง ส่วนท้องถิ่นใน เขตจังหวัด	ยุทธศาสตร์ (อปท.)	กลยุทธ์	แผนงาน	หน่วยงาน รับผิดชอบหลัก
๔	ยุทธศาสตร์ที่ ๔ : ยุทธศาสตร์ชาติด้านการสร้างโอกาสและความเสมอภาคทางสังคม	หมวดหมู่ที่ ๑๒ : ไทย มีกำลังคนสมรรถนะสูง มุ่งเรียนรู้อย่างต่อเนื่อง ตอบโจทย์การพัฒนา แห่งอนาคต	เป้าหมายที่ ๑๖ : ส่งเสริม สังคมที่สงบสุขและ ครอบคลุมเพื่อการพัฒนาที่ ยั่งยืน ให้ทุกคนเข้าถึงความ ยุติธรรม และสร้างสถาบันที่ มีประสิทธิภาพ รับผิดชอบต่อ และครอบคลุมในทุกระดับ	ยุทธศาสตร์ที่ ๕ : พัฒนาคนและชุมชน ให้สังคมมั่นคง มี คุณภาพและยั่งยืน ตามหลักปรัชญาของ เศรษฐกิจพอเพียง	ยุทธศาสตร์ที่ ๔ : การพัฒนาคุณภาพ ชีวิตคู่สู่เมือง นวัตกรรม น้อมนำ หลักเศรษฐกิจ พอเพียง	ยุทธศาสตร์ที่ ๔ : การพัฒนาคุณภาพ ชีวิตคู่เศรษฐกิจ พอเพียง	กลยุทธ์ที่ ๑๘ : การ พัฒนาส่งเสริมระบอบ ประชาธิปไตยและการมี ส่วนร่วมของประชาชน	สร้างความ เข้มแข็งของ ชุมชน	สำนักปลัด
๕	ยุทธศาสตร์ที่ ๕ : ยุทธศาสตร์ชาติด้านการสร้างการเติบโต บนคุณภาพชีวิตที่เป็น มิตรต่อสิ่งแวดล้อม	หมวดหมู่ที่ ๑ : ไทย เป็นประเทศชั้นนำด้าน สินค้าเกษตรและเกษตร แปรรูปมูลค่าสูง	เป้าหมายที่ ๒ : ยุติความหิว โหยหิว บรรลุความมั่นคงด้าน อาหารและยกระดับโภชนาการ และส่งเสริมเกษตรกรรมที่ ยั่งยืน	ยุทธศาสตร์ที่ ๓ : สร้างเสริมนวัตกรรมสู่ เกษตรสร้างมูลค่า	ยุทธศาสตร์ที่ ๓ : การพัฒนา/เกษตร อุตสาหกรรมให้ได้ มาตรฐาน	ยุทธศาสตร์ที่ ๓ : การพัฒนาเกษตร/ อุตสาหกรรมให้ได้ มาตรฐาน	กลยุทธ์ที่ ๔ : การพัฒนา แหล่งน้ำอุปโภค-บริโภค และการเกษตร การใช้ ที่ดินสาธารณะประโยชน์ และระบบผังเมือง	การเกษตร	กองช่าง
		หมวดหมู่ที่ ๑๐ : ไทย มีเศรษฐกิจหมุนเวียน และสังคมคาร์บอนต่ำ	เป้าหมายที่ ๑๕ : ปกป้อง พื้นฟู และสนับสนุนการใช้ ระบบนิเวศบนบกอย่างยั่งยืน จัดการป่าไม้อย่างยั่งยืน ต่อสู้ การกลายสภาพเป็น ทะเลทราย หยุดการเสื่อมโทรมของที่ดินและพื้นสภาพ ดิน และหยุดยั้งการสูญเสีย ความหลากหลายทางชีวภาพ	ยุทธศาสตร์ที่ ๖ : บริหารจัดการ ทรัพยากรธรรมชาติ และสิ่งแวดล้อมให้เกิด ความสมดุลอย่างมี ส่วนร่วม	ยุทธศาสตร์ที่ ๕ : การอนุรักษ์/ฟื้นฟู สิ่งแวดล้อมและ พลังงาน	ยุทธศาสตร์ที่ ๕ : การอนุรักษ์/ฟื้นฟู สิ่งแวดล้อมและ พลังงาน	กลยุทธ์ที่ ๑๐ : การ พัฒนาส่งเสริมการ ปรับปรุงสภาพแวดล้อม และลดมลภาวะในชุมชน	เคหะและชุมชน	กองช่าง

ที่	ยุทธศาสตร์ชาติ ๒๐ ปี	แผนพัฒนาเศรษฐกิจ และสังคมแห่งชาติ ฉบับที่ ๑๓	SDGs	ยุทธศาสตร์จังหวัด	ยุทธศาสตร์การ พัฒนาของ องค์กรปกครอง ส่วนท้องถิ่นใน เขตจังหวัด	ยุทธศาสตร์ (อปท.)	กลยุทธ์	แผนงาน	หน่วยงาน รับผิดชอบหลัก
๖	ยุทธศาสตร์ที่ ๖ : ยุทธศาสตร์ชาติด้าน การปรับสมดุลและ พัฒนาระบบการ บริหารจัดการภาครัฐ	หมวดหมู่ที่ ๔ : ไทย เป็นศูนย์กลางทาง การแพทย์และสุขภาพ มูลค่าสูง	เป้าหมายที่ ๓ : สร้าง หลักประกันว่าคนมีชีวิตที่มี สุขภาพดีและส่งเสริมความ เป็นอยู่ที่ดีสำหรับทุกคนใน ทุกวัย	ยุทธศาสตร์ที่ ๕ : พัฒนาคนและชุมชน ให้สังคมมั่นคง มี คุณภาพและยั่งยืน ตามหลักปรัชญาของ เศรษฐกิจพอเพียง	ยุทธศาสตร์ที่ ๔ : การพัฒนาคุณภาพ ชีวิตคู่สู่เมือง นวัตกรรม น้อมนำ หลักเศรษฐกิจ พอเพียง	ยุทธศาสตร์ที่ ๔ : การพัฒนาคุณภาพ ชีวิตคู่เศรษฐกิจ พอเพียง	กลยุทธ์ที่ ๑๒ : การ พัฒนาส่งเสริมสุขภาพ พลานามัย การกีฬา และ นันทนาการ	สาธารณสุข	สำนักปลัด
รวม	๖ ยุทธศาสตร์	๗ หมวดหมู่	๗ เป้าหมาย	๖ ยุทธศาสตร์	๗ ยุทธศาสตร์	๗ ยุทธศาสตร์	๑๑ กลยุทธ์	๑๑ แผนงาน	๓ หน่วยงาน

## ส่วนที่ ๓ การนำแผนพัฒนาท้องถิ่นไปสู่การปฏิบัติ

## ๓.๒ บัญชีโครงการพัฒนาท้องถิ่น

บัญชีสรุปโครงการพัฒนา  
แผนพัฒนาท้องถิ่น (พ.ศ.๒๕๖๖ - ๒๕๗๐) แก้ไข ครั้งที่ ๒/๒๕๖๕  
องค์การบริหารส่วนตำบลวัดโบสถ์ อำเภอพนสนิมคม จังหวัดชลบุรี

ยุทธศาสตร์	ปี ๒๕๖๖		ปี ๒๕๖๗		ปี ๒๕๖๘		ปี ๒๕๖๙		ปี ๒๕๗๐		รวม ๕ ปี	
	จำนวนโครงการ	งบประมาณ (บาท)	จำนวนโครงการ	งบประมาณ (บาท)	จำนวนโครงการ	งบประมาณ (บาท)	จำนวนโครงการ	งบประมาณ (บาท)	จำนวนโครงการ	งบประมาณ (บาท)	จำนวนโครงการ	งบประมาณ (บาท)
๑) ยุทธศาสตร์การพัฒนาโครงสร้างพื้นฐาน/สาธารณูปโภค ๑.๑ กลยุทธ์ การพัฒนา การก่อสร้าง บูรณะซ่อมแซม ปรับปรุง ถนน สะพาน ทางเท้า ท่อ รางระบายน้ำ ประตุระบายน้ำ และฝายกั้นน้ำหรือทดน้ำ (๑) แผนงานอุตสาหกรรมและการโยธา ๑.๒ กลยุทธ์ การพัฒนาระบบสาธารณูปโภค (๑) แผนงานเคหะและชุมชน	๑๒	๓,๓๑๖,๐๐๐	๙	๓,๓๖๒,๐๐๐	๕	๒,๐๓๐,๐๐๐	๖	๒,๒๖๐,๐๐๐	๒	๖๗๐,๐๐๐	๓๔	๑๑,๖๓๘,๐๐๐
รวม	๑๒	๓,๓๑๖,๐๐๐	๙	๓,๓๖๒,๐๐๐	๕	๒,๐๓๐,๐๐๐	๖	๒,๒๖๐,๐๐๐	๒	๖๗๐,๐๐๐	๓๔	๑๑,๖๓๘,๐๐๐
๒) ยุทธศาสตร์การส่งเสริมวัฒนธรรมและการท่องเที่ยว ๒.๑ กลยุทธ์ การพัฒนาส่งเสริมการจัดกิจกรรมทางศาสนา วัฒนธรรม ประเพณีท้องถิ่น และภูมิปัญญาท้องถิ่น (๑) แผนงานการศาสนา วัฒนธรรม และนันทนาการ	๖	๒๒๕,๐๐๐	๖	๒๒๕,๐๐๐	๖	๒๒๕,๐๐๐	๖	๒๒๕,๐๐๐	๖	๒๒๕,๐๐๐	๓๐	๑,๑๒๕,๐๐๐
รวม	๖	๒๒๕,๐๐๐	๖	๒๒๕,๐๐๐	๖	๒๒๕,๐๐๐	๖	๒๒๕,๐๐๐	๖	๒๒๕,๐๐๐	๓๐	๑,๑๒๕,๐๐๐

ยุทธศาสตร์	ปี ๒๕๖๖		ปี ๒๕๖๗		ปี ๒๕๖๘		ปี ๒๕๖๙		ปี ๒๕๗๐		รวม ๕ ปี	
	จำนวนโครงการ	งบประมาณ (บาท)	จำนวนโครงการ	งบประมาณ (บาท)	จำนวนโครงการ	งบประมาณ (บาท)	จำนวนโครงการ	งบประมาณ (บาท)	จำนวนโครงการ	งบประมาณ (บาท)	จำนวนโครงการ	งบประมาณ (บาท)
๓) ยุทธศาสตร์การพัฒนาเกษตร/อุตสาหกรรมให้ได้มาตรฐาน ๓.๑ การพัฒนาแหล่งน้ำอุปโภค-บริโภค และการเกษตร การใช้ที่ดิน สาธารณะประโยชน์ และระบบผังเมือง (๑) แผนงานการเกษตร	๑	๑,๐๐๐,๐๐๐	๑	๑,๐๐๐,๐๐๐	๑	๑,๐๐๐,๐๐๐	๑	๑,๐๐๐,๐๐๐	๑	๑,๐๐๐,๐๐๐	๕	๕,๐๐๐,๐๐๐
<b>รวม</b>	<b>๑</b>	<b>๑,๐๐๐,๐๐๐</b>	<b>๑</b>	<b>๑,๐๐๐,๐๐๐</b>	<b>๑</b>	<b>๑,๐๐๐,๐๐๐</b>	<b>๑</b>	<b>๑,๐๐๐,๐๐๐</b>	<b>๑</b>	<b>๑,๐๐๐,๐๐๐</b>	<b>๕</b>	<b>๕,๐๐๐,๐๐๐</b>
๔) ยุทธศาสตร์การพัฒนาคุณภาพชีวิต คู่เศรษฐกิจพอเพียง ๔.๑ กลยุทธ์ การพัฒนาส่งเสริมการยกระดับคุณภาพการศึกษา การจัดการศึกษาตามอัธยาศัยหรือการศึกษาตลอดชีวิต (๑) แผนงานการศึกษา ๔.๒ กลยุทธ์ การพัฒนาส่งเสริมสุขภาพพลานามัย การกีฬา และนันทนาการ (๑) แผนงานสาธารณสุข ๔.๓ กลยุทธ์ การพัฒนาส่งเสริมอาชีพ (๑) แผนงานสังคมสงเคราะห์ (๒) แผนงานงบกลาง ๔.๔ กลยุทธ์ การพัฒนาส่งเสริมระบอบประชาธิปไตยและการมีส่วนร่วมของประชาชน (๑) แผนงานสร้างความเข้มแข็งของชุมชน	๑๑	๒,๐๕๑,๐๐๐	๑๑	๒,๐๕๑,๐๐๐	๑๑	๒,๐๕๑,๐๐๐	๑๑	๒,๐๕๑,๐๐๐	๑๑	๒,๐๕๑,๐๐๐	๕๕	๑๐,๒๕๕,๐๐๐
	๑๐	๘๓๓,๐๐๐	๑๐	๘๓๓,๐๐๐	๑๐	๘๓๓,๐๐๐	๑๐	๘๓๓,๐๐๐	๑๐	๘๓๓,๐๐๐	๕๐	๔,๑๖๕,๐๐๐
	๓	๘๐,๐๐๐	๓	๘๐,๐๐๐	๓	๘๐,๐๐๐	๓	๘๐,๐๐๐	๓	๘๐,๐๐๐	๑๕	๔๐๐,๐๐๐
	๒	๘๐๐,๐๐๐	๒	๘๐๐,๐๐๐	๒	๘๐๐,๐๐๐	๒	๘๐๐,๐๐๐	๒	๘๐๐,๐๐๐	๑๐	๔๐๐,๐๐๐
	๖	๑๐๕,๐๐๐	๗	๓,๑๐๕,๐๐๐	๖	๑๐๕,๐๐๐	๖	๑๐๕,๐๐๐	๖	๑๐๕,๐๐๐	๓๑	๓,๕๒๕,๐๐๐
<b>รวม</b>	<b>๓๒</b>	<b>๑๑,๐๖๙,๐๐๐</b>	<b>๓๓</b>	<b>๑๔,๖๖๙,๐๐๐</b>	<b>๓๒</b>	<b>๑๒,๒๖๙,๐๐๐</b>	<b>๓๒</b>	<b>๑๒,๘๖๙,๐๐๐</b>	<b>๓๒</b>	<b>๑๓,๔๖๙,๐๐๐</b>	<b>๑๖๑</b>	<b>๖๔,๕๗๒,๐๐๐</b>

ยุทธศาสตร์	ปี ๒๕๖๖		ปี ๒๕๖๗		ปี ๒๕๖๘		ปี ๒๕๖๙		ปี ๒๕๗๐		รวม ๕ ปี	
	จำนวนโครงการ	งบประมาณ (บาท)	จำนวนโครงการ	งบประมาณ (บาท)	จำนวนโครงการ	งบประมาณ (บาท)	จำนวนโครงการ	งบประมาณ (บาท)	จำนวนโครงการ	งบประมาณ (บาท)	จำนวนโครงการ	งบประมาณ (บาท)
๕) ยุทธศาสตร์การอนุรักษ์/ฟื้นฟูสิ่งแวดล้อมและพลังงาน ๕.๑ กลยุทธ์ การพัฒนาส่งเสริมการปรับปรุงสภาพแวดล้อมและลดมลภาวะในชุมชน (๑) แผนงานเศษและชุมชน	๓	๑,๓๕๐,๐๐๐	๒	๑,๓๐๐,๐๐๐	๒	๑,๓๐๐,๐๐๐	๒	๑,๓๐๐,๐๐๐	๒	๑,๓๐๐,๐๐๐	๑๑	๖,๕๕๐,๐๐๐
<b>รวม</b>	<b>๓</b>	<b>๑,๓๕๐,๐๐๐</b>	<b>๒</b>	<b>๑,๓๐๐,๐๐๐</b>	<b>๒</b>	<b>๑,๓๐๐,๐๐๐</b>	<b>๒</b>	<b>๑,๓๐๐,๐๐๐</b>	<b>๒</b>	<b>๑,๓๐๐,๐๐๐</b>	<b>๑๑</b>	<b>๖,๕๕๐,๐๐๐</b>
๖) ยุทธศาสตร์การบริหารจัดการตามหลักธรรมาภิบาล ๖.๑ กลยุทธ์ การพัฒนาส่งเสริมบุคลากรให้มีความรู้คุณธรรม (๑) แผนงานบริหารงานทั่วไป	๗	๑,๐๐๕,๐๐๐	๖	๙๔๕,๐๐๐	๖	๙๔๕,๐๐๐	๖	๙๔๕,๐๐๐	๖	๙๔๕,๐๐๐	๓๑	๔,๗๘๕,๐๐๐
<b>รวม</b>	<b>๗</b>	<b>๑,๐๐๕,๐๐๐</b>	<b>๖</b>	<b>๙๔๕,๐๐๐</b>	<b>๖</b>	<b>๙๔๕,๐๐๐</b>	<b>๖</b>	<b>๙๔๕,๐๐๐</b>	<b>๖</b>	<b>๙๔๕,๐๐๐</b>	<b>๓๑</b>	<b>๔,๗๘๕,๐๐๐</b>
๗) ยุทธศาสตร์ด้านความปลอดภัยในชีวิตและทรัพย์สิน ๗.๑ กลยุทธ์ การพัฒนาส่งเสริมความปลอดภัยในชีวิตและทรัพย์สิน (๑) แผนงานรักษาความสงบภายใน	๓	๑,๑๑๐,๐๐๐	๒	๑๑๐,๐๐๐	๓	๑,๑๑๐,๐๐๐	๒	๑๑๐,๐๐๐	๓	๑,๑๑๐,๐๐๐	๑๓	๓,๕๕๐,๐๐๐
<b>รวม</b>	<b>๓</b>	<b>๑,๑๑๐,๐๐๐</b>	<b>๒</b>	<b>๑๑๐,๐๐๐</b>	<b>๓</b>	<b>๑,๑๑๐,๐๐๐</b>	<b>๒</b>	<b>๑๑๐,๐๐๐</b>	<b>๓</b>	<b>๑,๑๑๐,๐๐๐</b>	<b>๑๓</b>	<b>๓,๕๕๐,๐๐๐</b>
<b>รวมทั้งสิ้น</b>	<b>๖๔</b>	<b>๑๙,๐๗๕,๐๐๐</b>	<b>๕๙</b>	<b>๒๑,๖๑๑,๐๐๐</b>	<b>๕๕</b>	<b>๑๘,๘๗๙,๐๐๐</b>	<b>๕๕</b>	<b>๑๘,๗๐๙,๐๐๐</b>	<b>๕๒</b>	<b>๑๘,๗๑๙,๐๐๐</b>	<b>๒๘๕</b>	<b>๙๗,๒๒๐,๐๐๐</b>



บัญชีสรุปโครงการพัฒนา  
ที่นำมาจากแผนพัฒนาหมู่บ้าน  
แผนพัฒนาท้องถิ่น (พ.ศ.๒๕๖๖ - ๒๕๗๐) แก้ไข ครั้งที่ ๒/๒๕๖๕  
องค์การบริหารส่วนตำบลวัดโบสถ์ อำเภอพนัสนิคม จังหวัดชลบุรี

หมู่บ้าน	ปี ๒๕๖๖		ปี ๒๕๖๗		ปี ๒๕๖๘		ปี ๒๕๖๙		ปี ๒๕๗๐		รวม ๕ ปี	
	จำนวนโครงการ	งบประมาณ (บาท)	จำนวนโครงการ	งบประมาณ (บาท)	จำนวนโครงการ	งบประมาณ (บาท)	จำนวนโครงการ	งบประมาณ (บาท)	จำนวนโครงการ	งบประมาณ (บาท)	จำนวนโครงการ	งบประมาณ (บาท)
หมู่ที่ ๑ บ้านวัดโบสถ์	-	-	-	-	-	-	-	-	-	-	-	-
หมู่ที่ ๒ บ้านคลองกว้าง	-	-	๑	๕๐๐,๐๐๐	-	-	๑	๕๐๐,๐๐๐	-	-	๒	๑,๐๐๐,๐๐๐
หมู่ที่ ๓ บ้านดอนทอง	-	-	-	-	๑	๖๐๐,๐๐๐	-	-	-	-	๑	๖๐๐,๐๐๐
หมู่ที่ ๔ บ้านเนินหนองไทร	๑	๑๑๐,๐๐๐	-	-	-	-	-	-	-	-	๑	๑๑๐,๐๐๐
หมู่ที่ ๕ บ้านเนินถ่อน	-	-	-	-	-	-	-	-	-	-	-	-
หมู่ที่ ๖ บ้านตลาดวัดโบสถ์	๑	๑๕,๐๐๐	-	-	-	-	-	-	-	-	๑	๑๕,๐๐๐
หมู่ที่ ๗ บ้านเนินตัว	-	-	๑	๑๔๐,๐๐๐	๑	๓๐๐,๐๐๐	-	-	-	-	๒	๔๔๐,๐๐๐
หมู่ที่ ๘ บ้านศาลาแดง	-	-	-	-	-	-	-	-	-	-	-	-
หมู่ที่ ๙ บ้านคลองสะพาน	-	-	-	-	-	-	-	-	-	-	-	-
หมู่ที่ ๑๐ บ้านท้ายบ้าน	-	-	๑	๗๓๐,๐๐๐	-	-	๑	๒๙๐,๐๐๐	-	-	๒	๑,๐๒๐,๐๐๐
หมู่ที่ ๑๑ บ้านโคกสำราญ	๑	๗๐๐,๐๐๐	-	-	๑	๗๐๐,๐๐๐	-	-	๑	๗๐๐,๐๐๐	๓	๒,๑๐๐,๐๐๐
<b>รวม</b>	<b>๓</b>	<b>๘๒๕,๐๐๐</b>	<b>๓</b>	<b>๑,๓๗๐,๐๐๐</b>	<b>๓</b>	<b>๑,๖๐๐,๐๐๐</b>	<b>๒</b>	<b>๗๙๐,๐๐๐</b>	<b>๑</b>	<b>๗๐๐,๐๐๐</b>	<b>๑๒</b>	<b>๕,๒๘๕,๐๐๐</b>
<b>รวมทั้งหมด</b>	<b>๓</b>	<b>๘๒๕,๐๐๐</b>	<b>๓</b>	<b>๑,๓๗๐,๐๐๐</b>	<b>๓</b>	<b>๑,๖๐๐,๐๐๐</b>	<b>๒</b>	<b>๗๙๐,๐๐๐</b>	<b>๑</b>	<b>๗๐๐,๐๐๐</b>	<b>๑๒</b>	<b>๕,๒๘๕,๐๐๐</b>

## รายละเอียดโครงการพัฒนา

แผนพัฒนาท้องถิ่น (พ.ศ.๒๕๖๖ - ๒๕๗๐) แก้ไข ครั้งที่ ๒/๒๕๖๕

องค์การบริหารส่วนตำบลวัดโบสถ์ อำเภอพนสนิมคม จังหวัดชลบุรี

- ก. ยุทธศาสตร์ชาติ ๒๐ ปี ยุทธศาสตร์ที่ ๒ ยุทธศาสตร์ชาติด้านการสร้างความสามารถในการแข่งขัน
- ข. แผนพัฒนาเศรษฐกิจและสังคมแห่งชาติ ฉบับที่ ๑๓ หมวดหมายที่ ๕ ไทยเป็นประตูการค้าการลงทุน และยุทธศาสตร์ทางโลจิสติกส์ที่สำคัญของภูมิภาค
- ค. Sustainable Development Goals : SDGs เป้าหมายที่ ๙ สร้างโครงสร้างพื้นฐานที่มีความทนทาน ส่งเสริมการพัฒนาอุตสาหกรรมที่ครอบคลุมและยั่งยืน และส่งเสริมนวัตกรรม
- ง. ยุทธศาสตร์จังหวัดที่ ๔ ยกระดับประสิทธิภาพการบริหารจัดการภาครัฐและเอกชน โครงสร้างพื้นฐานและคมนาคม รองรับเขตพัฒนาพิเศษภาคตะวันออก
- จ. ยุทธศาสตร์การพัฒนาขององค์การปกครองส่วนท้องถิ่นในเขตจังหวัดชลบุรี ยุทธศาสตร์ที่ ๑ การพัฒนาด้านโครงสร้างพื้นฐาน / สาธารณูปโภค
๑. ยุทธศาสตร์การพัฒนาขององค์การบริหารส่วนตำบลวัดโบสถ์ ยุทธศาสตร์ที่ ๑ การพัฒนาด้านโครงสร้างพื้นฐาน / สาธารณูปโภค
- ๑.๑ กลยุทธ์ การพัฒนา การก่อสร้าง บูรณะซ่อมแซม ปรับปรุง ถนน สะพาน ทางเท้า ท่อ รางระบายน้ำ ประตูละบายน้ำ และฝายกั้นน้ำหรือท่อน้ำ
- (๑) แผนงานอุตสาหกรรมและการโยธา

ที่	โครงการ	วัตถุประสงค์	เป้าหมาย (ผลผลิตของโครงการ)	งบประมาณ					ตัวชี้วัด	ผลที่คาดว่าจะได้รับ	หน่วยงานรับผิดชอบหลัก
				๒๕๖๖ (บาท)	๒๕๖๗ (บาท)	๒๕๖๘ (บาท)	๒๕๖๙ (บาท)	๒๕๗๐ (บาท)			
๑	จ้างออกแบบ เขียนแบบ และรายการคำนวณพร้อมประมาณการ	เพื่อจ้างวิศวกรในการเขียนแบบ ออกแบบงานก่อสร้าง	จ้างวิศวกรในการเขียนแบบ ออกแบบ รายการคำนวณ ประมาณราคา เกี่ยวกับงานก่อสร้าง	๓๐๐,๐๐๐	๓๐๐,๐๐๐	๓๐๐,๐๐๐	๓๐๐,๐๐๐	๓๐๐,๐๐๐	แบบแปลนที่ได้มาตรฐาน	มีแบบแปลนในการจัดทำโครงการตามงบประมาณที่ได้มาตรฐาน	กองช่าง
๒	ก่อสร้างกำแพงกันดินบริเวณข้าง ศพด. อบต.วัดโบสถ์ หมู่ที่ ๑	เพื่อป้องกันการพังทลายของดิน	ก่อสร้างกำแพงกันดิน ขนาดสูง ๑.๕๐ เมตร ยาว ๔๘.๐๐ เมตร หรือคิดเป็นพื้นที่ดำเนินการไม่น้อยกว่า ๗๒.๐๐ ตารางเมตร	๕๐๐,๐๐๐	-	-	-	-	กำแพงกันดินที่ได้มาตรฐาน	มีกำแพงกันดินที่ได้มาตรฐาน สามารถลดการพังทลายของดินได้	กองช่าง
๓	ก่อสร้างถนนหินคลุกสายหลังโรงเรียนเทพศิรินทร์ชลบุรี (อุทกฯอุปถัมภ์) หมู่ที่ ๒,๔	เพื่อให้ประชาชนได้รับความสะดวกปลอดภัยในการสัญจรไปมา	ก่อสร้างถนนหินคลุกขนาดกว้าง ๕.๐๐ เมตร ยาวรวม ๔๗๕.๐๐ เมตร หนา ๐.๑๕ เมตร คิดเป็นพื้นที่ดำเนินการไม่น้อยกว่า ๒,๓๗๕ ตารางเมตร พร้อมติดตั้งป้ายโครงการ จำนวน ๑ ป้าย	-	๔๙๓,๐๐๐	-	-	-	เส้นทางคมนาคมได้รับการพัฒนาให้ได้มาตรฐาน	ประชาชนและผู้สัญจรได้รับความสะดวกปลอดภัยในชีวิตและทรัพย์สิน	กองช่าง

## รายละเอียดโครงการพัฒนา

แผนพัฒนาท้องถิ่น (พ.ศ.๒๕๖๖ - ๒๕๗๐) แก้ไข ครั้งที่ ๒/๒๕๖๕

องค์การบริหารส่วนตำบลวัดโบสถ์ อำเภอพนสนิมคม จังหวัดชลบุรี

- ก. ยุทธศาสตร์ชาติ ๒๐ ปี ยุทธศาสตร์ที่ ๒ ยุทธศาสตร์ชาติด้านการสร้างความสามารถในการแข่งขัน
- ข. แผนพัฒนาเศรษฐกิจและสังคมแห่งชาติ ฉบับที่ ๑๓ หมวดหมายที่ ๕ ไทยเป็นประตูการค้าการลงทุน และยุทธศาสตร์ทางโลจิสติกส์ที่สำคัญของภูมิภาค
- ค. Sustainable Development Goals : SDGs เป้าหมายที่ ๙ สร้างโครงสร้างพื้นฐานที่มีความทนทาน ส่งเสริมการพัฒนาอุตสาหกรรมที่ครอบคลุมและยั่งยืน และส่งเสริมนวัตกรรม
- ง. ยุทธศาสตร์จังหวัดที่ ๔ ยกระดับประสิทธิภาพการบริหารจัดการภาครัฐและเอกชน โครงสร้างพื้นฐานและคมนาคม รองรับเขตพัฒนาพิเศษภาคตะวันออก
- จ. ยุทธศาสตร์การพัฒนาขององค์การปกครองส่วนท้องถิ่นในเขตจังหวัดชลบุรี ยุทธศาสตร์ที่ ๑ การพัฒนาด้านโครงสร้างพื้นฐาน / สาธารณูปโภค
๑. ยุทธศาสตร์การพัฒนาขององค์การบริหารส่วนตำบลวัดโบสถ์ ยุทธศาสตร์ที่ ๑ การพัฒนาด้านโครงสร้างพื้นฐาน / สาธารณูปโภค
- ๑.๑ กลยุทธ์ การพัฒนา การก่อสร้าง บูรณะซ่อมแซม ปรับปรุง ถนน สะพาน ทางเท้า ท่อ รางระบายน้ำ ประตุระบายน้ำ และฝายกั้นน้ำหรือท่อน้ำ
- (๑) แผนงานอุตสาหกรรมและการโยธา

ที่	โครงการ	วัตถุประสงค์	เป้าหมาย (ผลผลิตของโครงการ)	งบประมาณ					ตัวชี้วัด	ผลที่คาดว่าจะได้รับ	หน่วยงาน รับผิดชอบ หลัก
				๒๕๖๖ (บาท)	๒๕๖๗ (บาท)	๒๕๖๘ (บาท)	๒๕๖๙ (บาท)	๒๕๗๐ (บาท)			
๔	ก่อสร้างถนนคอนกรีตเสริมเหล็ก บริเวณศาลเจ้าถึงถนนสุขประยูร (๓๑๕) หมู่ที่ ๒	เพื่อให้ประชาชนได้รับความสะดวกปลอดภัยในการสัญจรไปมา	ก่อสร้างถนน ค.ส.ล. ขนาดกว้าง ๕.๐๐ เมตร ยาว ๒๓๕.๐๐ เมตร หนา ๐.๑๕ เมตร พร้อมลงไหล่ทางข้างละ ๐.๑๕ เมตร คิดเป็นพื้นที่ดำเนินการไม่น้อยกว่า ๑,๑๗๕.๐๐ ตารางเมตร	-	-	-	๗๐๐,๐๐๐	-	เส้นทางคมนาคมได้รับการพัฒนาให้ได้มาตรฐาน	ประชาชนและผู้ใช้งานเส้นทางสัญจรได้รับความสะดวกปลอดภัยในชีวิตและทรัพย์สิน	กองช่าง
๕	ก่อสร้างถนนคอนกรีตเสริมเหล็กบริเวณบ้านนายรุ่งฤทธิ์ เศรษฐกาถึงบ้านนายเป็รื่องศรีเมฆ หมู่ที่ ๓	เพื่อให้ประชาชนได้รับความสะดวกปลอดภัยในการสัญจรไปมา	ก่อสร้างถนน ค.ส.ล. ขนาดกว้าง ๔.๐๐ เมตร ยาวรวม ๑๑๕.๐๐ เมตร หนา ๐.๑๕ เมตร คิดเป็นพื้นที่ไม่น้อยกว่า ๔๖๐.๐๐ ตร.ม.	๒๗๐,๐๐๐	-	-	-	-	เส้นทางคมนาคมได้รับการพัฒนาให้ได้มาตรฐาน	ประชาชนและผู้ใช้งานเส้นทางสัญจรได้รับความสะดวกปลอดภัยในชีวิตและทรัพย์สิน	กองช่าง
๖	ก่อสร้างถนนคอนกรีตเสริมเหล็กสายบ้านนายขจร จงมีสุข หมู่ที่ ๓	เพื่อให้ประชาชนได้รับความสะดวกปลอดภัยในการสัญจรไปมา	ก่อสร้างถนน ค.ส.ล. ขนาดกว้าง ๔.๐๐ เมตร ยาวรวม ๓๕๐.๐๐ เมตร หนา ๐.๑๕ เมตร คิดเป็นพื้นที่ไม่น้อยกว่า ๔๖๐.๐๐ ตร.ม.	-	-	๘๒๐,๐๐๐	-	-	เส้นทางคมนาคมได้รับการพัฒนาให้ได้มาตรฐาน	ประชาชนและผู้ใช้งานเส้นทางสัญจรได้รับความสะดวกปลอดภัยในชีวิตและทรัพย์สิน	กองช่าง

## รายละเอียดโครงการพัฒนา

แผนพัฒนาท้องถิ่น (พ.ศ.๒๕๖๖ - ๒๕๗๐) แก้ไข ครั้งที่ ๒/๒๕๖๕

องค์การบริหารส่วนตำบลวัดโบสถ์ อำเภอพนสนิมคม จังหวัดชลบุรี

- ก. ยุทธศาสตร์ชาติ ๒๐ ปี ยุทธศาสตร์ที่ ๒ ยุทธศาสตร์ชาติด้านการสร้างความสามารถในการแข่งขัน
- ข. แผนพัฒนาเศรษฐกิจและสังคมแห่งชาติ ฉบับที่ ๑๓ หมวดหมายที่ ๕ ไทยเป็นประตูการค้าการลงทุน และยุทธศาสตร์ทางโลจิสติกส์ที่สำคัญของภูมิภาค
- ค. Sustainable Development Goals : SDGs เป้าหมายที่ ๙ สร้างโครงสร้างพื้นฐานที่มีความทนทาน ส่งเสริมการพัฒนาอุตสาหกรรมที่ครอบคลุมและยั่งยืน และส่งเสริมนวัตกรรม
- ง. ยุทธศาสตร์จังหวัดที่ ๔ ยกระดับประสิทธิภาพการบริหารจัดการภาครัฐและเอกชน โครงสร้างพื้นฐานและคมนาคม รองรับเขตพัฒนาพิเศษภาคตะวันออก
- จ. ยุทธศาสตร์การพัฒนาขององค์การปกครองส่วนท้องถิ่นในเขตจังหวัดชลบุรี ยุทธศาสตร์ที่ ๑ การพัฒนาด้านโครงสร้างพื้นฐาน / สาธารณูปโภค
๑. ยุทธศาสตร์การพัฒนาขององค์การบริหารส่วนตำบลวัดโบสถ์ ยุทธศาสตร์ที่ ๑ การพัฒนาด้านโครงสร้างพื้นฐาน / สาธารณูปโภค
- ๑.๑ กลยุทธ์ การพัฒนา การก่อสร้าง บูรณะซ่อมแซม ปรับปรุง ถนน สะพาน ทางเท้า ท่อ รางระบายน้ำ ประตูละบายน้ำ และฝายกั้นน้ำหรือท่อน้ำ
- (๑) แผนงานอุตสาหกรรมและการโยธา

ที่	โครงการ	วัตถุประสงค์	เป้าหมาย (ผลผลิตของโครงการ)	งบประมาณ					ตัวชี้วัด	ผลที่คาดว่าจะได้รับ	หน่วยงานรับผิดชอบหลัก
				๒๕๖๖ (บาท)	๒๕๖๗ (บาท)	๒๕๖๘ (บาท)	๒๕๖๙ (บาท)	๒๕๗๐ (บาท)			
๗	ปรับปรุงเสริมไหล่ทางถนนสายบ้านน.ส. ละม่อม เถลิม หมู่ที่ ๓ สองช่วง	เพื่อให้ประชาชนได้รับความสะดวกปลอดภัยในการสัญจรไปมา	ปรับปรุงเสริมไหล่ทางถนนช่วงที่ ๑ ถนนดินกว้าง ๔.๑๐ เมตร เสริมใหม่ขนาดกว้าง ๓.๑๐ เมตร ยาว ๑๐๐.๐๐ เมตร สูง ๐.๘๐ เมตร พร้อมท่อระบายน้ำ ๐.๘๐ เมตร ๑ ช่อง ๙ ท่อน และ (ผนังหูช้างกว้าง ,สูง ช้างละ ๑.๒๐ เมตร) ช่วงที่ ๒ ถนนดินกว้าง ๒.๐๐ เมตร เสริมใหม่ขนาดกว้าง ๕.๐๐ เมตร ยาว ๙๗.๐๐ เมตร สูง ๐.๔๐ เมตร รวมเป็นถนนกว้าง ๗.๐๐ เมตรยาว ๑๙๗ เมตร หรือคิดเป็นพื้นที่ดำเนินการที่ไม่น้อยกว่า ๗๙๕.๐๐ ตร.ม.	-	๕๐๐,๐๐๐	-	-	-	เส้นทางคมนาคมได้รับการพัฒนาให้ได้มาตรฐาน	ประชาชนและผู้ใช้งานเส้นทางสัญจรได้รับความสะดวกปลอดภัยในชีวิตและทรัพย์สิน	กองช่าง

## รายละเอียดโครงการพัฒนา

แผนพัฒนาท้องถิ่น (พ.ศ.๒๕๖๖ - ๒๕๗๐) แก้ไข ครั้งที่ ๒/๒๕๖๕

องค์การบริหารส่วนตำบลวัดโบสถ์ อำเภอพนสนิมคม จังหวัดชลบุรี

- ก. ยุทธศาสตร์ชาติ ๒๐ ปี ยุทธศาสตร์ที่ ๒ ยุทธศาสตร์ชาติด้านการสร้างความสามารถในการแข่งขัน
- ข. แผนพัฒนาเศรษฐกิจและสังคมแห่งชาติ ฉบับที่ ๑๓ หมวดที่ ๕ ไทยเป็นประตูการค้าการลงทุน และยุทธศาสตร์ทางโลจิสติกส์ที่สำคัญของภูมิภาค
- ค. Sustainable Development Goals : SDGs เป้าหมายที่ ๙ สร้างโครงสร้างพื้นฐานที่มีความทนทาน ส่งเสริมการพัฒนาอุตสาหกรรมที่ครอบคลุมและยั่งยืน และส่งเสริมนวัตกรรม
- ง. ยุทธศาสตร์จังหวัดที่ ๔ ยกระดับประสิทธิภาพการบริหารจัดการภาครัฐและเอกชน โครงสร้างพื้นฐานและคมนาคม รองรับเขตพัฒนาพิเศษภาคตะวันออก
- จ. ยุทธศาสตร์การพัฒนาขององค์การปกครองส่วนท้องถิ่นในเขตจังหวัดชลบุรี ยุทธศาสตร์ที่ ๑ การพัฒนาด้านโครงสร้างพื้นฐาน / สาธารณูปโภค
๑. ยุทธศาสตร์การพัฒนาขององค์การบริหารส่วนตำบลวัดโบสถ์ ยุทธศาสตร์ที่ ๑ การพัฒนาด้านโครงสร้างพื้นฐาน / สาธารณูปโภค
- ๑.๑ กลยุทธ์ การพัฒนา การก่อสร้าง บูรณะซ่อมแซม ปรับปรุง ถนน สะพาน ทางเท้า ท่อ รางระบายน้ำ ประตุระบายน้ำ และฝายกั้นน้ำหรือทดน้ำ
- (๑) แผนงานอุตสาหกรรมและการโยธา

ที่	โครงการ	วัตถุประสงค์	เป้าหมาย (ผลผลิตของโครงการ)	งบประมาณ					ตัวชี้วัด	ผลที่คาดว่าจะได้รับ	หน่วยงานรับผิดชอบหลัก
				๒๕๖๖ (บาท)	๒๕๖๗ (บาท)	๒๕๖๘ (บาท)	๒๕๖๙ (บาท)	๒๕๗๐ (บาท)			
๘	ก่อสร้างถนนคอนกรีตเสริมเหล็กสายคลองน้ำเค็ม (นายสมัยเพิ่มทรัพย์) หมู่ที่ ๓	เพื่อให้ประชาชนได้รับความสะดวกปลอดภัยในการสัญจรไปมา	ก่อสร้างถนน ค.ส.ล.ขนาดกว้างเฉลี่ย ๔.๐๐ เมตร ยาว ๑๕๕.๐๐ เมตร หนา ๐.๑๕ เมตร และไหล่ทางหินคลุกขนาดกว้างข้างละ ๐.๑๕ เมตร คิดเป็นพื้นที่เทศบาลไม่น้อยกว่า ๖๒๐.๐๐ ตร.ม.	-	-	-	๓๗๐,๐๐๐	-	เส้นทางคมนาคมได้รับการพัฒนาให้ได้มาตรฐาน	ประชาชนและผู้ใช้งานเส้นทางสัญจรได้รับความสะดวกปลอดภัยในชีวิตและทรัพย์สิน	กองช่าง
๙	ติดตั้งแผงกันเหล็กสายคลองกว้างบริเวณ วัดอุทกเขปสีมาราม เชื่อมต่อของเดิมบริเวณหมู่ ๒ หมู่ที่ ๔	เพื่อป้องกันการเกิดอุบัติเหตุในการสัญจรไปมา	ก่อสร้างแผงกันเหล็กขนาดสูง ๑.๐๓ เมตร ยาว ๔๓๖.๐๐ เมตร	๒๖๐,๐๐๐	-	-	-	-	แผงกันเหล็กที่มีความแข็งแรงและได้มาตรฐาน	ประชาชนและผู้ใช้งานเส้นทางสัญจรได้รับความสะดวกปลอดภัยในชีวิตและทรัพย์สิน	กองช่าง

## รายละเอียดโครงการพัฒนา

แผนพัฒนาท้องถิ่น (พ.ศ.๒๕๖๖ - ๒๕๗๐) แก้ไข ครั้งที่ ๒/๒๕๖๕

องค์การบริหารส่วนตำบลวัดโบสถ์ อำเภอพนสนิมคม จังหวัดชลบุรี

- ก. ยุทธศาสตร์ชาติ ๒๐ ปี ยุทธศาสตร์ที่ ๒ ยุทธศาสตร์ชาติด้านการสร้างความสามารถในการแข่งขัน
- ข. แผนพัฒนาเศรษฐกิจและสังคมแห่งชาติ ฉบับที่ ๑๓ หมวดหมายที่ ๕ ไทยเป็นประตูการค้าการลงทุน และยุทธศาสตร์ทางโลจิสติกส์ที่สำคัญของภูมิภาค
- ค. Sustainable Development Goals : SDGs เป้าหมายที่ ๙ สร้างโครงสร้างพื้นฐานที่มีความทนทาน ส่งเสริมการพัฒนาอุตสาหกรรมที่ครอบคลุมและยั่งยืน และส่งเสริมนวัตกรรม
- ง. ยุทธศาสตร์จังหวัดที่ ๔ ยกระดับประสิทธิภาพการบริหารจัดการภาครัฐและเอกชน โครงสร้างพื้นฐานและคมนาคม รองรับเขตพัฒนาพิเศษภาคตะวันออก
- จ. ยุทธศาสตร์การพัฒนาขององค์การปกครองส่วนท้องถิ่นในเขตจังหวัดชลบุรี ยุทธศาสตร์ที่ ๑ การพัฒนาด้านโครงสร้างพื้นฐาน / สาธารณูปโภค
๑. ยุทธศาสตร์การพัฒนาขององค์การบริหารส่วนตำบลวัดโบสถ์ ยุทธศาสตร์ที่ ๑ การพัฒนาด้านโครงสร้างพื้นฐาน / สาธารณูปโภค
- ๑.๑ กลยุทธ์ การพัฒนา การก่อสร้าง บูรณะซ่อมแซม ปรับปรุง ถนน สะพาน ทางเท้า ท่อ รางระบายน้ำ ประตูละบายน้ำ และฝายกั้นน้ำหรือท่อน้ำ
- (๑) แผนงานอุตสาหกรรมและการโยธา

ที่	โครงการ	วัตถุประสงค์	เป้าหมาย (ผลผลิตของโครงการ)	งบประมาณ					ตัวชี้วัด	ผลที่คาดว่าจะได้รับ	หน่วยงานรับผิดชอบหลัก
				๒๕๖๖ (บาท)	๒๕๖๗ (บาท)	๒๕๖๘ (บาท)	๒๕๖๙ (บาท)	๒๕๗๐ (บาท)			
๑๐	ปรับปรุงท่อเหลี่ยมคลองตัวยู (นายธนภฤติ ภู่อี่ยม) หมู่ที่ ๕	เพื่อให้ประชาชนได้รับความสะดวกปลอดภัยในการสัญจรไปมา	วางท่อระบายน้ำเส้นผ่าศูนย์กลาง ๑.๐๐ เมตร ยาว ๕ เมตร ตามแบบแปลนของ อบต.	๑๖,๐๐๐	-	-	-	-	เส้นทางคมนาคมได้รับการพัฒนาให้ได้มาตรฐาน	ประชาชนและผู้ใช้งานเส้นทางสัญจรได้รับความสะดวกปลอดภัยในชีวิตและทรัพย์สิน	กองช่าง
๑๑	ก่อสร้างประตูระบายน้ำบริเวณปากคูตาแดง หมู่ที่ ๕	เพื่อรองรับการระบายน้ำและแก้ไขปัญหาน้ำท่วมขัง	วางท่อเหลี่ยมขนาด ๑.๕๐ x ๑.๕๐ เมตร (บล็อกช่องทางเดียว) ยาว ๖.๐๐ เมตร พร้อมติดตั้งประตูระบายน้ำตามแบบแปลนของ อบต.	๑๒๐,๐๐๐	-	-	-	-	ท่อระบายน้ำที่ได้มาตรฐานและสามารถระบายน้ำที่ท่วมขัง	สามารถระบายน้ำและแก้ไขปัญหาน้ำท่วมขังได้	กองช่าง
๑๒	ก่อสร้างประตูระบายน้ำคูทิดศักดิ์ บริเวณบ้านนายประทีป วันทกานันท์ หมู่ที่ ๕	เพื่อรองรับการระบายน้ำและแก้ไขปัญหาน้ำท่วมขัง	วางท่อเหลี่ยมขนาด ๑.๕๐ x ๑.๕๐ เมตร (บล็อกช่องทางเดียว) ยาว ๕.๐๐ เมตร พร้อมติดตั้งประตูระบายน้ำตามแบบแปลนของ อบต.	-	-	-	๑๐๕,๐๐๐	-	ท่อระบายน้ำที่ได้มาตรฐานและสามารถระบายน้ำที่ท่วมขัง	สามารถระบายน้ำและแก้ไขปัญหาน้ำท่วมขังได้	กองช่าง

## รายละเอียดโครงการพัฒนา

แผนพัฒนาท้องถิ่น (พ.ศ.๒๕๖๖ - ๒๕๗๐) แก้ไข ครั้งที่ ๒/๒๕๖๕

องค์การบริหารส่วนตำบลวัดโบสถ์ อำเภอพนสนิมคม จังหวัดชลบุรี

- ก. ยุทธศาสตร์ชาติ ๒๐ ปี ยุทธศาสตร์ที่ ๒ ยุทธศาสตร์ชาติด้านการสร้างความสามารถในการแข่งขัน
- ข. แผนพัฒนาเศรษฐกิจและสังคมแห่งชาติ ฉบับที่ ๑๓ หมวดหมายที่ ๕ ไทยเป็นประตูการค้าการลงทุน และยุทธศาสตร์ทางโลจิสติกส์ที่สำคัญของภูมิภาค
- ค. Sustainable Development Goals : SDGs เป้าหมายที่ ๙ สร้างโครงสร้างพื้นฐานที่มีความทนทาน ส่งเสริมการพัฒนาอุตสาหกรรมที่ครอบคลุมและยั่งยืน และส่งเสริมนวัตกรรม
- ง. ยุทธศาสตร์จังหวัดที่ ๔ ยกระดับประสิทธิภาพการบริหารจัดการภาครัฐและเอกชน โครงสร้างพื้นฐานและคมนาคม รองรับเขตพัฒนาพิเศษภาคตะวันออก
- จ. ยุทธศาสตร์การพัฒนาขององค์การปกครองส่วนท้องถิ่นในเขตจังหวัดชลบุรี ยุทธศาสตร์ที่ ๑ การพัฒนาด้านโครงสร้างพื้นฐาน / สาธารณูปโภค
๑. ยุทธศาสตร์การพัฒนาขององค์การบริหารส่วนตำบลวัดโบสถ์ ยุทธศาสตร์ที่ ๑ การพัฒนาด้านโครงสร้างพื้นฐาน / สาธารณูปโภค
- ๑.๑ กลยุทธ์ การพัฒนา การก่อสร้าง บูรณะซ่อมแซม ปรับปรุง ถนน สะพาน ทางเท้า ท่อ รางระบายน้ำ ประตุระบายน้ำ และฝายกั้นน้ำหรือท่อน้ำ
- (๑) แผนงานอุตสาหกรรมและการโยธา

ที่	โครงการ	วัตถุประสงค์	เป้าหมาย (ผลผลิตของโครงการ)	งบประมาณ					ตัวชี้วัด	ผลที่คาดว่าจะได้รับ	หน่วยงานรับผิดชอบหลัก
				๒๕๖๖ (บาท)	๒๕๖๗ (บาท)	๒๕๖๘ (บาท)	๒๕๖๙ (บาท)	๒๕๗๐ (บาท)			
๑๓	ก่อสร้างถนนหินคลุกสายคูตาแดง หมู่ที่ ๕	เพื่อให้ประชาชนได้รับความสะดวกปลอดภัยในการสัญจรไปมา	ลงหินคลุก ขนาดกว้าง ๓.๐๐ เมตร ยาว ๔๙๕.๐๐ เมตร หนา ๐.๑๐ เมตร คิดเป็นพื้นที่ดำเนินการไม่น้อยกว่า ๑,๔๘๕.๐๐ ตารางเมตร	-	๓๓๒,๐๐๐	-	-	-	เส้นทางคมนาคมได้รับการพัฒนาให้ได้มาตรฐาน	ประชาชนและผู้ใช้เส้นทางสัญจรได้รับความสะดวกปลอดภัยในชีวิตและทรัพย์สิน	กองช่าง
๑๔	ปรับปรุงเสริมไหล่ทางถนนสายบ้านนายจรรยา เมียงไฮ้ หมู่ที่ ๕	เพื่อให้ประชาชนได้รับความสะดวกปลอดภัยในการสัญจรไปมา	ปรับปรุงเสริมไหล่ทางถนน ขนาดฐานดินกว้าง ๒.๐๐ เมตร ผิวไหล่ทางบน ๐.๘๐ - ๑.๒๐ เมตร ยาว ๒๕๐.๐๐ เมตร ลึก ๒.๕๐ เมตร พร้อมตอกไม้เข็มกันดินหรือคิดเป็นพื้นที่ดำเนินการที่ไม่น้อยกว่า ๓๐๐.๐๐ ตร.ม.	-	-	๔๙๐,๐๐๐	-	-	เส้นทางคมนาคมได้รับการพัฒนาให้ได้มาตรฐาน	ประชาชนและผู้ใช้เส้นทางสัญจรได้รับความสะดวกปลอดภัยในชีวิตและทรัพย์สิน	กองช่าง

## รายละเอียดโครงการพัฒนา

แผนพัฒนาท้องถิ่น (พ.ศ.๒๕๖๖ - ๒๕๗๐) แก้ไข ครั้งที่ ๒/๒๕๖๕

องค์การบริหารส่วนตำบลวัดโบสถ์ อำเภอพนสนิมคม จังหวัดชลบุรี

- ก. ยุทธศาสตร์ชาติ ๒๐ ปี ยุทธศาสตร์ที่ ๒ ยุทธศาสตร์ชาติด้านการสร้างความสามารถในการแข่งขัน
- ข. แผนพัฒนาเศรษฐกิจและสังคมแห่งชาติ ฉบับที่ ๑๓ หมวดหมายที่ ๕ ไทยเป็นประตูการค้าการลงทุน และยุทธศาสตร์ทางโลจิสติกส์ที่สำคัญของภูมิภาค
- ค. Sustainable Development Goals : SDGs เป้าหมายที่ ๙ สร้างโครงสร้างพื้นฐานที่มีความทนทาน ส่งเสริมการพัฒนาอุตสาหกรรมที่ครอบคลุมและยั่งยืน และส่งเสริมนวัตกรรม
- ง. ยุทธศาสตร์จังหวัดที่ ๔ ยกระดับประสิทธิภาพการบริหารจัดการภาครัฐและเอกชน โครงสร้างพื้นฐานและคมนาคม รองรับเขตพัฒนาพิเศษภาคตะวันออก
- จ. ยุทธศาสตร์การพัฒนาขององค์การปกครองส่วนท้องถิ่นในเขตจังหวัดชลบุรี ยุทธศาสตร์ที่ ๑ การพัฒนาด้านโครงสร้างพื้นฐาน / สาธารณูปโภค
๑. ยุทธศาสตร์การพัฒนาขององค์การบริหารส่วนตำบลวัดโบสถ์ ยุทธศาสตร์ที่ ๑ การพัฒนาด้านโครงสร้างพื้นฐาน / สาธารณูปโภค
- ๑.๑ กลยุทธ์ การพัฒนา การก่อสร้าง บูรณะซ่อมแซม ปรับปรุง ถนน สะพาน ทางเท้า ท่อ รางระบายน้ำ ประตุระบายน้ำ และฝายกั้นน้ำหรือท่อน้ำ
- (๑) แผนงานอุตสาหกรรมและการโยธา

ที่	โครงการ	วัตถุประสงค์	เป้าหมาย (ผลผลิตของโครงการ)	งบประมาณ					ตัวชี้วัด	ผลที่คาดว่าจะได้รับ	หน่วยงานรับผิดชอบหลัก
				๒๕๖๖ (บาท)	๒๕๖๗ (บาท)	๒๕๖๘ (บาท)	๒๕๖๙ (บาท)	๒๕๗๐ (บาท)			
๑๕	ปรับปรุงถนนหินคลุก บริเวณบ้านนายธีระ เอี่ยมรัตน์ถึงที่ดินนางสาวอุไร สุกใส และที่ดินนายธนภฤติ ภูยี่ม หมู่ที่ ๕	เพื่อให้ประชาชนได้รับความสะดวกปลอดภัยในการสัญจรไปมา	ลงหินคลุก ขนาดกว้าง ๕.๐๐ เมตร ยาว ๑๐๐.๐๐ เมตร หนา ๐.๑๐ เมตร คิดเป็นพื้นที่ดำเนินการไม่น้อยกว่า ๕๐๐.๐๐ ตร.ม.	-	-	๖๐,๐๐๐	-	-	เส้นทางคมนาคมได้รับการพัฒนาให้ได้มาตรฐาน	ประชาชนและผู้ใช้งานเส้นทางสัญจรได้รับความสะดวกปลอดภัยในชีวิตและทรัพย์สิน	กองช่าง
๑๖	ก่อสร้างถนนคอนกรีตเสริมเหล็กพร้อมวางท่อระบายน้ำในตลาดวัดโบสถ์ หมู่ที่ ๖	เพื่อให้ประชาชนได้รับความสะดวกปลอดภัยในการสัญจรไปมา	ก่อสร้างถนน ค.ส.ล. ขนาดกว้าง ๑.๐๐ เมตร ยาว ๒๘๒.๐๐ เมตร หนา ๐.๑๕ เมตร คิดเป็นพื้นที่ดำเนินการไม่น้อยกว่า ๒๕๔.๐๐ ตารางเมตร พร้อมวางท่อระบายน้ำ ค.ส.ล. ขนาด ๑๐.๖๐ เมตร พร้อมบ่อพักยาว ๒๘๒.๐๐ เมตร	-	๘๐๐,๐๐๐	-	-	-	เส้นทางคมนาคมได้รับการพัฒนาให้ได้มาตรฐาน	ประชาชนและผู้ใช้งานเส้นทางสัญจรได้รับความสะดวกปลอดภัยในชีวิตและทรัพย์สิน	กองช่าง



## รายละเอียดโครงการพัฒนา

แผนพัฒนาท้องถิ่น (พ.ศ.๒๕๖๖ - ๒๕๗๐) แก้ไข ครั้งที่ ๒/๒๕๖๕

องค์การบริหารส่วนตำบลวัดโบสถ์ อำเภอพนสนิมคม จังหวัดชลบุรี

- ก. ยุทธศาสตร์ชาติ ๒๐ ปี ยุทธศาสตร์ที่ ๒ ยุทธศาสตร์ชาติด้านการสร้างความสามารถในการแข่งขัน
- ข. แผนพัฒนาเศรษฐกิจและสังคมแห่งชาติ ฉบับที่ ๑๓ หมวดหมายที่ ๕ ไทยเป็นประตูการค้าการลงทุน และยุทธศาสตร์ทางโลจิสติกส์ที่สำคัญของภูมิภาค
- ค. Sustainable Development Goals : SDGs เป้าหมายที่ ๙ สร้างโครงสร้างพื้นฐานที่มีความทนทาน ส่งเสริมการพัฒนาอุตสาหกรรมที่ครอบคลุมและยั่งยืน และส่งเสริมนวัตกรรม
- ง. ยุทธศาสตร์จังหวัดที่ ๔ ยกระดับประสิทธิภาพการบริหารจัดการภาครัฐและเอกชน โครงสร้างพื้นฐานและคมนาคม รองรับเขตพัฒนาพิเศษภาคตะวันออก
- จ. ยุทธศาสตร์การพัฒนาขององค์กรปกครองส่วนท้องถิ่นในเขตจังหวัดชลบุรี ยุทธศาสตร์ที่ ๑ การพัฒนาด้านโครงสร้างพื้นฐาน / สาธารณูปโภค
๑. ยุทธศาสตร์การพัฒนาขององค์การบริหารส่วนตำบลวัดโบสถ์ ยุทธศาสตร์ที่ ๑ การพัฒนาด้านโครงสร้างพื้นฐาน / สาธารณูปโภค
- ๑.๑ กลยุทธ์ การพัฒนา การก่อสร้าง บูรณะซ่อมแซม ปรับปรุง ถนน สะพาน ทางเท้า ท่อ รางระบายน้ำ ประตูละบายน้ำ และฝายกั้นน้ำหรือท่อน้ำ
- (๑) แผนงานอุตสาหกรรมและการโยธา

ที่	โครงการ	วัตถุประสงค์	เป้าหมาย (ผลผลิตของโครงการ)	งบประมาณ					ตัวชี้วัด	ผลที่คาดว่าจะได้รับ	หน่วยงานรับผิดชอบหลัก
				๒๕๖๖ (บาท)	๒๕๖๗ (บาท)	๒๕๖๘ (บาท)	๒๕๖๙ (บาท)	๒๕๗๐ (บาท)			
๑๗	ก่อสร้างรางระบายน้ำคอนกรีตพร้อมฝาปิดบริเวณบ้านนางชูจิตพันธ์ประเสริฐ ถึงบ้านนายสุนทร เหลืองอ่อน หมู่ที่ ๘	เพื่อรองรับการระบายน้ำและแก้ไขปัญหาน้ำท่วมขัง	วางรางระบายน้ำคอนกรีตพร้อมฝาปิดขนาดกว้าง ๐.๔๐ เมตร ยาว ๒๐๐ เมตร คิดเป็นพื้นที่ไม่น้อยกว่า ๘๐ ตร.ม.แฉ	-	๓๐๐,๐๐๐	-	-	-	ท่อระบายน้ำที่ได้มาตรฐานและสามารถระบายน้ำที่ท่วมขัง	สามารถระบายน้ำและแก้ไขปัญหาน้ำท่วมขังได้	กองช่าง
๑๘	ก่อสร้างท่อระบายน้ำพร้อมลงหินคลุกบริเวณบ้านนายวีระ เชื้อวงษ์ ถึงทางสาธารณะ หมู่ที่ ๘	เพื่อรองรับการระบายน้ำและแก้ไขปัญหาน้ำท่วมขัง	ยกระดับถนนขนาดกว้าง ๔.๐๐ เมตร ยาว ๖๔๐.๐๐ เมตร พร้อมทำการวางท่อระบายน้ำ Ø ๑.๐๐ เมตร คิดเป็นพื้นที่ไม่น้อยกว่า ๗๐๐ ตร.ม.	-	-	๓๖๐,๐๐๐	-	-	ท่อระบายน้ำที่ได้มาตรฐานและสามารถระบายน้ำที่ท่วมขัง	สามารถระบายน้ำและแก้ไขปัญหาน้ำท่วมขังได้	กองช่าง
๑๙	ก่อสร้างท่อเหลี่ยมคลองศาลาแดง บริเวณหลังวัดศาลาแดง หมู่ที่ ๘	เพื่อรองรับการระบายน้ำและแก้ไขปัญหาน้ำท่วมขัง	วางท่อเหลี่ยมขนาด ๑.๕๐ x ๑.๕๐ เมตร (บล็อกช่องทางเดียว) ยาว ๔.๐๐ เมตร พร้อมติดตั้งประตูละบายน้ำตามแบบแปลนของ อบต.	-	-	-	๔๕,๐๐๐	-	ท่อระบายน้ำที่ได้มาตรฐานและสามารถระบายน้ำที่ท่วมขัง	สามารถระบายน้ำและแก้ไขปัญหาน้ำท่วมขังได้	กองช่าง

## รายละเอียดโครงการพัฒนา

แผนพัฒนาท้องถิ่น (พ.ศ.๒๕๖๖ - ๒๕๗๐) แก้ไข ครั้งที่ ๒/๒๕๖๕

องค์การบริหารส่วนตำบลวัดโบสถ์ อำเภอพนสนิมคม จังหวัดชลบุรี

- ก. ยุทธศาสตร์ชาติ ๒๐ ปี ยุทธศาสตร์ที่ ๒ ยุทธศาสตร์ชาติด้านการสร้างความสามารถในการแข่งขัน
- ข. แผนพัฒนาเศรษฐกิจและสังคมแห่งชาติ ฉบับที่ ๑๓ หมวดหมายที่ ๕ ไทยเป็นประตูการค้าการลงทุน และยุทธศาสตร์ทางโลจิสติกส์ที่สำคัญของภูมิภาค
- ค. Sustainable Development Goals : SDGs เป้าหมายที่ ๙ สร้างโครงสร้างพื้นฐานที่มีความทนทาน ส่งเสริมการพัฒนาอุตสาหกรรมที่ครอบคลุมและยั่งยืน และส่งเสริมนวัตกรรม
- ง. ยุทธศาสตร์จังหวัดที่ ๔ ยกระดับประสิทธิภาพการบริหารจัดการภาครัฐและเอกชน โครงสร้างพื้นฐานและคมนาคม รองรับเขตพัฒนาพิเศษภาคตะวันออก
- จ. ยุทธศาสตร์การพัฒนาขององค์การปกครองส่วนท้องถิ่นในเขตจังหวัดชลบุรี ยุทธศาสตร์ที่ ๑ การพัฒนาด้านโครงสร้างพื้นฐาน / สาธารณูปโภค
๑. ยุทธศาสตร์การพัฒนาขององค์การบริหารส่วนตำบลวัดโบสถ์ ยุทธศาสตร์ที่ ๑ การพัฒนาด้านโครงสร้างพื้นฐาน / สาธารณูปโภค
- ๑.๑ กลยุทธ์ การพัฒนา การก่อสร้าง บูรณะซ่อมแซม ปรับปรุง ถนน สะพาน ทางเท้า ท่อ รางระบายน้ำ ประตุระบายน้ำ และฝายกั้นน้ำหรือท่อน้ำ
- (๑) แผนงานอุตสาหกรรมและการโยธา

ที่	โครงการ	วัตถุประสงค์	เป้าหมาย (ผลผลิตของโครงการ)	งบประมาณ					ตัวชี้วัด	ผลที่คาดว่าจะได้รับ	หน่วยงาน รับผิดชอบหลัก
				๒๕๖๖ (บาท)	๒๕๖๗ (บาท)	๒๕๖๘ (บาท)	๒๕๖๙ (บาท)	๒๕๗๐ (บาท)			
๒๐	ก่อสร้างถนนคอนกรีตเสริมเหล็กพร้อมวางท่อระบายน้ำ บริเวณบ้านนางวารภรณ์ จริยาจริพัฒนา หมู่ที่ ๙	เพื่อให้ประชาชนได้รับความสะดวกปลอดภัยในการสัญจรไปมาและรองรับการระบายน้ำและแก้ไขปัญหาน้ำท่วมขัง	ก่อสร้างถนน ค.ส.ล. ขนาดกว้าง ๓.๕๐ เมตร ยาว ๑๐๕.๐๐ เมตร หนา ๐.๑๕ เมตร พร้อมวางท่อระบายน้ำขนาด Ø ๑.๐๐ เมตร คิดเป็นพื้นที่ไม่น้อยกว่า ๓๖๘ ตร.ม.	-	-	-	-	๓๗๐,๐๐๐	เส้นทางคมนาคมได้รับการพัฒนาให้ได้มาตรฐาน	ประชาชนและผู้ใช้เส้นทางสัญจรได้รับความสะดวกปลอดภัยในชีวิตและทรัพย์สิน	สำรวจใหม่
๒๑	ก่อสร้างท่อระบายน้ำพร้อมเทคอนกรีต บริเวณบ้านนายอุเทน นาคสินธุ์ หมู่ที่ ๙	เพื่อรองรับการระบายน้ำและแก้ไขปัญหาน้ำท่วมขัง	วางท่อระบายน้ำ ค.ส.ล. ขนาด ๑.๖๐ เมตร พร้อมบ่อพักยาว ๑๗๕.๐๐ เมตร พร้อมเทคอนกรีต ขนาดกว้าง ๑.๐๐ เมตร ยาว ๑๕๘.๐๐ เมตร หนาเฉลี่ย ๐.๑๕ เมตร คิดเป็นพื้นที่ดำเนินการไม่น้อยกว่า ๑๕๘.๐๐ ตารางเมตร	-	๔๐๕,๐๐๐	-	-	-	ท่อระบายน้ำที่ได้มาตรฐานและสามารถระบายน้ำที่ท่วมขัง	สามารถระบายน้ำและแก้ไขปัญหาน้ำท่วมขังได้	กองช่าง

## รายละเอียดโครงการพัฒนา

แผนพัฒนาท้องถิ่น (พ.ศ.๒๕๖๖ - ๒๕๗๐) แก้ไข ครั้งที่ ๒/๒๕๖๕

องค์การบริหารส่วนตำบลวัดโบสถ์ อำเภอพนสนิมคม จังหวัดชลบุรี

- ก. ยุทธศาสตร์ชาติ ๒๐ ปี ยุทธศาสตร์ที่ ๒ ยุทธศาสตร์ชาติด้านการสร้างความสามารถในการแข่งขัน
- ข. แผนพัฒนาเศรษฐกิจและสังคมแห่งชาติ ฉบับที่ ๑๓ หมวดหมายที่ ๕ ไทยเป็นประตูการค้าการลงทุน และยุทธศาสตร์ทางโลจิสติกส์ที่สำคัญของภูมิภาค
- ค. Sustainable Development Goals : SDGs เป้าหมายที่ ๙ สร้างโครงสร้างพื้นฐานที่มีความทนทาน ส่งเสริมการพัฒนาอุตสาหกรรมที่ครอบคลุมและยั่งยืน และส่งเสริมนวัตกรรม
- ง. ยุทธศาสตร์จังหวัดที่ ๔ ยกระดับประสิทธิภาพการบริหารจัดการภาครัฐและเอกชน โครงสร้างพื้นฐานและคมนาคม รองรับเขตพัฒนาพิเศษภาคตะวันออก
- จ. ยุทธศาสตร์การพัฒนาขององค์การปกครองส่วนท้องถิ่นในเขตจังหวัดชลบุรี ยุทธศาสตร์ที่ ๑ การพัฒนาด้านโครงสร้างพื้นฐาน / สาธารณูปโภค
๑. ยุทธศาสตร์การพัฒนาขององค์การบริหารส่วนตำบลวัดโบสถ์ ยุทธศาสตร์ที่ ๑ การพัฒนาด้านโครงสร้างพื้นฐาน / สาธารณูปโภค
- ๑.๑ กลยุทธ์ การพัฒนา การก่อสร้าง บูรณะซ่อมแซม ปรับปรุง ถนน สะพาน ทางเท้า ท่อ รางระบายน้ำ ประตูละบายน้ำ และฝายกั้นน้ำหรือท่อน้ำ
- (๑) แผนงานอุตสาหกรรมและการโยธา

ที่	โครงการ	วัตถุประสงค์	เป้าหมาย (ผลผลิตของโครงการ)	งบประมาณ					ตัวชี้วัด	ผลที่คาดว่าจะได้รับ	หน่วยงานรับผิดชอบหลัก
				๒๕๖๖ (บาท)	๒๕๖๗ (บาท)	๒๕๖๘ (บาท)	๒๕๖๙ (บาท)	๒๕๗๐ (บาท)			
๒๒	ปรับปรุงประตูละบายน้ำ ทตตบุงภู หมู่ที่ ๙	เพื่อกักเก็บน้ำไว้ ใช้ทำการเกษตร ในหน้าแล้ง	ปรับปรุงประตูละบายน้ำ พร้อม ยกเครื่องเพลลา จำนวน ๓ ชุด	๓๐๐,๐๐๐	-	-	-	-	ประตูละบายน้ำ สามารถใช้งาน ได้	ประตูละบายน้ำ สามารถใช้งานได้ ตามปกติ	กองช่าง
๒๓	ก่อสร้างหุซังกันดินคลอง สะพานบริเวณปากคูตาเข้า หมู่ที่ ๙	เพื่อป้องกันการ พังทลายของหน้า ดิน	ก่อสร้างหุซังกันดินยาว ๕.๐๐ เมตร ตามแบบแปลนที่ อบต.วัด โบสถ์กำหนด	๖๐,๐๐๐	-	-	-	-	มีหุซังกันดินที่ สามารถใช้งานได้	สามารถป้องกันการ พังทลายของหน้า ดินได้	กองช่าง
๒๔	ก่อสร้างถนน คอนกรีตเสริม เหล็กบริเวณบ้านนายฉลอง ธรรมสุข หมู่ที่ ๙	เพื่อให้ประชาชน ได้รับความ สะดวก ปลอดภัยในการ สัญจรไปมา	ก่อสร้างถนน ค.ส.ล. ขนาดกว้าง ๓.๐๐ เมตร ยาวรวม ๒๙๐.๐๐ เมตร หนา ๐.๑๕ เมตร คิดเป็น พื้นที่ไม่น้อยกว่า ๘๗๐.๐๐ ตร.ม.	-	-	-	๗๔๐,๐๐๐	-	เส้นทาง คมนาคม ได้รับการ พัฒนา ให้ได้มาตรฐาน	ประชาชนและผู้ใช้ เส้นทางสัญจรได้รับ ความสะดวก ปลอดภัยในชีวิต และทรัพย์สิน	กองช่าง
๒๕	ก่อสร้างถนนคอนกรีตเสริม เหล็กพร้อมยกระดับผิวจราจร บริเวณบ้านนายเฉลียว ไม้งาม ถึงบ้านนางสาวรัตนภรณ์ ศรีเกษมธรรม หมู่ที่ ๑๐	เพื่อให้ประชาชน ได้รับความ สะดวก ปลอดภัยในการ สัญจรไปมา	ก่อสร้างถนน ค.ส.ล. ขนาดกว้าง เฉลี่ย ๑.๕๐-๓.๕๐ เมตร ยาว ๘๒.๐๐ เมตร หนา ๐.๑๕ เมตร หรือคิดเป็นพื้นที่ดำเนินการไม่ น้อยกว่า ๑๓๒.๐๐ ตารางเมตร	-	๘๒,๐๐๐	-	-	-	เส้นทาง คมนาคม ได้รับการ พัฒนา ให้ได้มาตรฐาน	ประชาชนและผู้ใช้ เส้นทางสัญจรได้รับ ความสะดวก ปลอดภัยในชีวิต และทรัพย์สิน	กองช่าง

รายละเอียดโครงการพัฒนา

แผนพัฒนาท้องถิ่น (พ.ศ.๒๕๖๖ - ๒๕๗๐) แก้ไข ครั้งที่ ๒/๒๕๖๕

องค์การบริหารส่วนตำบลวัดโบสถ์ อำเภอพนสนิมคม จังหวัดชลบุรี

- ก. ยุทธศาสตร์ชาติ ๒๐ ปี ยุทธศาสตร์ที่ ๒ ยุทธศาสตร์ชาติด้านการสร้างความสามารถในการแข่งขัน
- ข. แผนพัฒนาเศรษฐกิจและสังคมแห่งชาติ ฉบับที่ ๑๓ หมวดหมายที่ ๕ ไทยเป็นประตูการค้าการลงทุน และยุทธศาสตร์ทางโลจิสติกส์ที่สำคัญของภูมิภาค
- ค. Sustainable Development Goals : SDGs เป้าหมายที่ ๙ สร้างโครงสร้างพื้นฐานที่มีความทนทาน ส่งเสริมการพัฒนาอุตสาหกรรมที่ครอบคลุมและยั่งยืน และส่งเสริมนวัตกรรม
- ง. ยุทธศาสตร์จังหวัดที่ ๔ ยกระดับประสิทธิภาพการบริหารจัดการภาครัฐและเอกชน โครงสร้างพื้นฐานและคมนาคม รองรับเขตพัฒนาพิเศษภาคตะวันออก
- จ. ยุทธศาสตร์การพัฒนาขององค์การปกครองส่วนท้องถิ่นในเขตจังหวัดชลบุรี ยุทธศาสตร์ที่ ๑ การพัฒนาด้านโครงสร้างพื้นฐาน / สาธารณูปโภค
  - ๑. ยุทธศาสตร์การพัฒนาขององค์การบริหารส่วนตำบลวัดโบสถ์ ยุทธศาสตร์ที่ ๑ การพัฒนาด้านโครงสร้างพื้นฐาน / สาธารณูปโภค
    - ๑.๑ กลยุทธ์ การพัฒนา การก่อสร้าง บูรณะซ่อมแซม ปรับปรุง ถนน สะพาน ทางเท้า ท่อ รางระบายน้ำ ประตูละบายน้ำ และฝายกั้นน้ำหรือท่อน้ำ
    - (๑) แผนงานอุตสาหกรรมและการโยธา

ที่	โครงการ	วัตถุประสงค์	เป้าหมาย (ผลผลิตของโครงการ)	งบประมาณ					ตัวชี้วัด	ผลที่คาดว่าจะได้รับ	หน่วยงานรับผิดชอบหลัก
				๒๕๖๖ (บาท)	๒๕๖๗ (บาท)	๒๕๖๘ (บาท)	๒๕๖๙ (บาท)	๒๕๗๐ (บาท)			
๒๖	ก่อสร้างถนนคอนกรีตเสริมเหล็กพร้อมวางท่อระบายน้ำบริเวณบ้านนายสนิท แน่นหนา ถึงบ้านนางสมจิตร์ ธรรมสุข หมู่ที่ ๑๐	เพื่อให้ประชาชนได้รับความสะดวกปลอดภัยในการสัญจรไปมา	วางท่อระบายน้ำ ค.ส.ล. ขนาด ๑.๖๐ เมตร พร้อมบ่อพักยาว ๖๐.๐๐ เมตร พร้อมเทถนนคอนกรีตเสริมเหล็ก ขนาดกว้าง ๒.๕๐-๔.๐๐ เมตร ยาว ๖๐.๐๐ เมตร หนาเฉลี่ย ๐.๑๕ เมตร คิดเป็นพื้นที่ดำเนินการไม่น้อยกว่า ๑๗๔.๐๐ ตารางเมตร	๒๓๐,๐๐๐	-	-	-	-	เส้นทางคมนาคมได้รับการพัฒนาให้ได้มาตรฐาน	ประชาชนและผู้ใช้เส้นทางสัญจรได้รับความสะดวกปลอดภัยในชีวิตและทรัพย์สิน	กองช่าง
๒๗	วางท่อเหลี่ยมสายหลังบ้านนายดิเรก ทองศรี หมู่ที่ ๑๑	เพื่อรองรับการระบายน้ำและแก้ไขปัญหาน้ำท่วมขัง	วางท่อเหลี่ยม ขนาด ๑.๘๐ X ๑.๘๐ เมตร จำนวน ๒ ช่อง ยาว ๕.๐๐ เมตร	-	๑๕๐,๐๐๐	-	-	-	ท่อระบายน้ำที่ได้มาตรฐานและสามารถระบายน้ำที่ท่วมขัง	สามารถระบายน้ำและแก้ไขปัญหาน้ำท่วมขังได้	กองช่าง
๒๘	ก่อสร้างลานคอนกรีตเสริมเหล็กศูนย์พัฒนาเด็กเล็ก อบต.วัดโบสถ์	เพื่อนำพื้นที่มาใช้ให้เกิดประโยชน์	ก่อสร้างลาน ค.ส.ล.ขนาดกว้าง ๕.๕๐-๑๗.๐๐ เมตร ยาว ๔๖.๐๐ เมตร หนา ๐.๑๕ เมตร คิดเป็นพื้นที่ไม่น้อยกว่า ๘๙๖.๐๐ ตร.ม.	๖๕๐,๐๐๐	-	-	-	-	มีลานคอนกรีตเสริมเหล็กที่ได้มาตรฐาน	มีลานคอนกรีตเสริมเหล็กในการทำกิจกรรมต่างๆ	กองช่าง

## รายละเอียดโครงการพัฒนา

แผนพัฒนาท้องถิ่น (พ.ศ.๒๕๖๖ - ๒๕๗๐) แก้ไข ครั้งที่ ๒/๒๕๖๕

องค์การบริหารส่วนตำบลวัดโบสถ์ อำเภอพนสนิมคม จังหวัดชลบุรี

- ก. ยุทธศาสตร์ชาติ ๒๐ ปี ยุทธศาสตร์ที่ ๒ ยุทธศาสตร์ชาติด้านการสร้างความสามารถในการแข่งขัน
- ข. แผนพัฒนาเศรษฐกิจและสังคมแห่งชาติ ฉบับที่ ๑๓ หมวดหมายที่ ๕ ไทยเป็นประตูการค้าการลงทุน และยุทธศาสตร์ทางโลจิสติกส์ที่สำคัญของภูมิภาค
- ค. Sustainable Development Goals : SDGs เป้าหมายที่ ๙ สร้างโครงสร้างพื้นฐานที่มีความทนทาน ส่งเสริมการพัฒนาอุตสาหกรรมที่ครอบคลุมและยั่งยืน และส่งเสริมนวัตกรรม
- ง. ยุทธศาสตร์จังหวัดที่ ๔ ยุทธศาสตร์ประสิทธิภาพการบริหารจัดการภาครัฐและเอกชน โครงสร้างพื้นฐานและคมนาคม รองรับเขตพัฒนาพิเศษภาคตะวันออก
- จ. ยุทธศาสตร์การพัฒนาขององค์การปกครองส่วนท้องถิ่นในเขตจังหวัดชลบุรี ยุทธศาสตร์ที่ ๑ การพัฒนาด้านโครงสร้างพื้นฐาน / สาธารณูปโภค
๑. ยุทธศาสตร์การพัฒนาขององค์การบริหารส่วนตำบลวัดโบสถ์ ยุทธศาสตร์ที่ ๑ การพัฒนาด้านโครงสร้างพื้นฐาน / สาธารณูปโภค
- ๑.๑ กลยุทธ์ การพัฒนา การก่อสร้าง บูรณะซ่อมแซม ปรับปรุง ถนน สะพาน ทางเท้า ท่อ รวางระบายน้ำ ประตุระบายน้ำ และฝายกั้นน้ำหรือทดน้ำ
- (๑) แผนงานอุตสาหกรรมและการโยธา

ที่	โครงการ	วัตถุประสงค์	เป้าหมาย (ผลผลิตของโครงการ)	งบประมาณ					ตัวชี้วัด	ผลที่คาดว่าจะได้รับ	หน่วยงานรับผิดชอบหลัก
				๒๕๖๖ (บาท)	๒๕๖๗ (บาท)	๒๕๖๘ (บาท)	๒๕๖๙ (บาท)	๒๕๗๐ (บาท)			
๒๙	ก่อสร้างเสาธงชาติ อาคารสำนักงาน อบต.วัดโบสถ์	เพื่อแสดงออกถึง ความจงรักภักดี ต่อ สถาบันชาติ และ ปรับปรุงภูมิทัศน์ บริเวณสำนักงาน	ก่อสร้างเสาธงชาติ ขนาดสูง ๑๒ เมตร พร้อมฐานยึดเสา ตามแบบแปลนของ อบต.วัดโบสถ์กำหนด	๒๗๐,๐๐๐	-	-	-	-	เสาธงชาติที่ได้ มาตรฐาน	มีเสาธงชาติ บริเวณ อาคารสำนักงาน อบต.วัดโบสถ์	กองช่าง
๓๐	ก่อสร้างรั้วบริเวณ สำนักงานพร้อมประตู เปิด-ปิด อบต.วัดโบสถ์	เพื่อป้องกันการ สูญหายของ ทรัพย์สินทาง ราชการ	ก่อสร้างรั้วขนาดความ ยาวรวม ๕๙ เมตร สูง ๒ เมตร พร้อมประตู เปิด-ปิด ตามแบบ แปลนของ อบต. วัดโบสถ์กำหนด	๓๔๐,๐๐๐	-	-	-	-	รั้วบริเวณ สำนักงานพร้อม ประตูเปิด-ปิด ที่ ได้มาตรฐาน	มีรั้วบริเวณ สำนักงาน พร้อม ประตูเปิด-ปิด อบต. วัดโบสถ์	กองช่าง
รวม	๓๐ โครงการ	-	-	๓,๓๑๖,๐๐๐	๓,๓๖๒,๐๐๐	๒,๐๓๐,๐๐๐	๒,๒๖๐,๐๐๐	๖๗๐,๐๐๐	-	-	-

**รายละเอียดโครงการพัฒนา**  
**แผนพัฒนาท้องถิ่น (พ.ศ.๒๕๖๖ – ๒๕๗๐) แก้ไข ครั้งที่ ๒/๒๕๖๕**  
**องค์การบริหารส่วนตำบลวัดโบสถ์ อำเภอนสนนิคม จังหวัดชลบุรี**

ก. ยุทธศาสตร์ชาติ ๒๐ ปี ยุทธศาสตร์ที่ ๒ ยุทธศาสตร์ชาติด้านการสร้างความสามารถในการแข่งขัน

ข. แผนพัฒนาเศรษฐกิจและสังคมแห่งชาติ ฉบับที่ ๑๓ หมวดหมายที่ ๒ ไทยเป็นจุดหมายของการท่องเที่ยวที่เน้นคุณภาพและความยั่งยืน

ค. Sustainable Development Goals : SDGs เป้าหมายที่ ๘ ส่งเสริมการเติบโตทางเศรษฐกิจที่ต่อเนื่อง ครอบคลุม และยั่งยืน การจ้างงานเต็มที่ มีผลิตภาพ และการมีงานที่เหมาะสมสำหรับทุกคน

ง. ยุทธศาสตร์จังหวัดที่ ๒ ยกระดับให้เป็นเมืองท่องเที่ยวนานาชาติมีมาตรฐานระดับสากล

จ. ยุทธศาสตร์การพัฒนาขององค์การปกครองส่วนท้องถิ่นในเขตจังหวัดชลบุรี ยุทธศาสตร์ที่ ๒ การส่งเสริมวัฒนธรรมและการท่องเที่ยวสู่นวัตกรรมวิถีใหม่

๑. ยุทธศาสตร์การพัฒนาขององค์การบริหารส่วนตำบลวัดโบสถ์ ยุทธศาสตร์ที่ ๒ การส่งเสริมวัฒนธรรมและการท่องเที่ยวที่ยั่งยืน

๒.๑ กลยุทธ์ การพัฒนาส่งเสริมการจัดกิจกรรมทางศาสนา วัฒนธรรมประเพณีท้องถิ่น และภูมิปัญญาท้องถิ่น

(๑) แผนงานการศาสนาวัฒนธรรมและนันทนาการ

ที่	โครงการ	วัตถุประสงค์	เป้าหมาย (ผลผลิตของโครงการ)	งบประมาณ					ตัวชี้วัด	ผลที่คาดว่าจะได้รับ	หน่วยงานรับผิดชอบหลัก
				๒๕๖๖ (บาท)	๒๕๖๗ (บาท)	๒๕๖๘ (บาท)	๒๕๖๙ (บาท)	๒๕๗๐ (บาท)			
๑	ส่งเสริมคุณธรรมจริยธรรม	เพื่อส่งเสริมให้เยาวชนประชาชน มีความรู้ความเข้าใจและร่วมอนุรักษ์วัฒนธรรม	จัดกิจกรรมส่งเสริมคุณธรรมจริยธรรมให้กับประชาชนเยาวชน ผู้สูงอายุในพื้นที่ตำบลวัดโบสถ์	๓๐,๐๐๐	๓๐,๐๐๐	๓๐,๐๐๐	๓๐,๐๐๐	๓๐,๐๐๐	จำนวนของผู้เข้าร่วมกิจกรรม	ประชาชนได้รับความรู้และมีจิตสำนึกในการอนุรักษ์วัฒนธรรม	กองการศึกษา
๒	จัดการแข่งขันกีฬาต้านยาเสพติด	เพื่อส่งเสริมให้ประชาชนได้ออกกำลังกาย	จัดกิจกรรมการแข่งขันกีฬาทำบลวัดโบสถ์	๓๐,๐๐๐	๓๐,๐๐๐	๓๐,๐๐๐	๓๐,๐๐๐	๓๐,๐๐๐	จำนวนของผู้เข้าร่วมกิจกรรม	ประชาชนได้ออกกำลังกายมีสุขภาพแข็งแรง	กองการศึกษา
๓	จัดการแข่งขันกีฬาศูนย์พัฒนาเด็กเล็ก อบต.วัดโบสถ์	เพื่อส่งเสริมให้เด็กรู้จักการออกกำลังกาย	จัดกิจกรรมการแข่งขันกีฬาภายใน ศพด.อบต.วัดโบสถ์	๓๐,๐๐๐	๓๐,๐๐๐	๓๐,๐๐๐	๓๐,๐๐๐	๓๐,๐๐๐	จำนวนของผู้เข้าร่วมกิจกรรม	เด็กได้เรียนรู้การออกกำลังกายและมีสุขภาพแข็งแรง	กองการศึกษา
๔	จัดทำกิจกรรมเพื่อสนับสนุนงานประจำปีของจังหวัดชลบุรี	เพื่อสนับสนุนงานประจำปีของจังหวัดชลบุรีให้คงอยู่สืบต่อไป	อุดหนุนที่ทำการปกครองอำเภอนสนนิคม	๔๕,๐๐๐	๔๕,๐๐๐	๔๕,๐๐๐	๔๕,๐๐๐	๔๕,๐๐๐	จำนวนของผู้เข้าร่วมกิจกรรม	ประชาชนได้รับความรู้และมีจิตสำนึกในการอนุรักษ์วัฒนธรรม	กองการศึกษา
๕	วันอนุรักษ์มรดกไทยตำบลวัดโบสถ์	เพื่อส่งเสริมการอนุรักษ์มรดกของตำบลสืบต่อไป	อุดหนุนสภาวัฒนธรรมตำบลวัดโบสถ์	๓๐,๐๐๐	๓๐,๐๐๐	๓๐,๐๐๐	๓๐,๐๐๐	๓๐,๐๐๐	จำนวนของผู้เข้าร่วมกิจกรรม	ประชาชนได้รับความรู้และมีจิตสำนึกในการอนุรักษ์วัฒนธรรม	กองการศึกษา

**รายละเอียดโครงการพัฒนา**  
**แผนพัฒนาท้องถิ่น (พ.ศ.๒๕๖๖ – ๒๕๗๐) แก้ไข ครั้งที่ ๒/๒๕๖๕**  
**องค์การบริหารส่วนตำบลวัดโบสถ์ อำเภอพนสนิมคม จังหวัดชลบุรี**

ก. ยุทธศาสตร์ชาติ ๒๐ ปี ยุทธศาสตร์ที่ ๒ ยุทธศาสตร์ชาติด้านการสร้างความสามารถในการแข่งขัน

ข. แผนพัฒนาเศรษฐกิจและสังคมแห่งชาติ ฉบับที่ ๑๓ หมวดที่ ๒ ไทยเป็นจุดหมายของการท่องเที่ยวที่เน้นคุณภาพและความยั่งยืน

ค. Sustainable Development Goals : SDGs เป้าหมายที่ ๘ ส่งเสริมการเติบโตทางเศรษฐกิจที่ต่อเนื่อง ครอบคลุม และยั่งยืน การจ้างงานเต็มที่ มีผลิตภาพ และการมีงานที่เหมาะสมสำหรับทุกคน

ง. ยุทธศาสตร์จังหวัดที่ ๒ ยกระดับให้เป็นเมืองท่องเที่ยวนานาชาติมีมาตรฐานระดับสากล

จ. ยุทธศาสตร์การพัฒนาขององค์กรปกครองส่วนท้องถิ่นในเขตจังหวัดชลบุรี ยุทธศาสตร์ที่ ๒ การส่งเสริมวัฒนธรรมและการท่องเที่ยวสู่นวัตกรรมวิถีใหม่

๑. ยุทธศาสตร์การพัฒนาขององค์การบริหารส่วนตำบลวัดโบสถ์ ยุทธศาสตร์ที่ ๒ การส่งเสริมวัฒนธรรมและการท่องเที่ยวที่ยั่งยืน

๒.๑ กลยุทธ์ การพัฒนาส่งเสริมการจัดกิจกรรมทางศาสนา วัฒนธรรมประเพณีท้องถิ่น และภูมิปัญญาท้องถิ่น

(๑) แผนงานการศาสนาวัฒนธรรมและนันทนาการ

ที่	โครงการ	วัตถุประสงค์	เป้าหมาย (ผลผลิตของโครงการ)	งบประมาณ					ตัวชี้วัด	ผลที่คาดว่าจะได้รับ	หน่วยงานรับผิดชอบหลัก
				๒๕๖๖ (บาท)	๒๕๖๗ (บาท)	๒๕๖๘ (บาท)	๒๕๖๙ (บาท)	๒๕๗๐ (บาท)			
๖	จัดงานประเพณีลอยกระทง	เพื่อส่งเสริมการอนุรักษ์ประเพณีลอยกระทง	อุดหนุนสภาวัฒนธรรมตำบลวัดโบสถ์	๖๐,๐๐๐	๖๐,๐๐๐	๖๐,๐๐๐	๖๐,๐๐๐	๖๐,๐๐๐	จำนวนของผู้เข้าร่วมกิจกรรม	ประชาชนได้รับความรู้และมีจิตสำนึกในการอนุรักษ์วัฒนธรรม	กองการศึกษาฯ
รวม	๖ โครงการ	-	-	๒๒๕,๐๐๐	๒๒๕,๐๐๐	๒๒๕,๐๐๐	๒๒๕,๐๐๐	๒๒๕,๐๐๐	-	-	-

**รายละเอียดโครงการพัฒนา**  
**แผนพัฒนาท้องถิ่น (พ.ศ.๒๕๖๖ - ๒๕๗๐) แก้ไข ครั้งที่ ๒/๒๕๖๕**  
**องค์การบริหารส่วนตำบลวัดโบสถ์**

- ก. ยุทธศาสตร์ชาติ ๒๐ ปี ยุทธศาสตร์ที่ ๕ ยุทธศาสตร์ชาติด้านการสร้างการเติบโตบนคุณภาพชีวิตที่เป็นมิตรต่อสิ่งแวดล้อม
- ข. แผนพัฒนาเศรษฐกิจและสังคมแห่งชาติ ฉบับที่ ๑๓ หมวดหมายที่ ๑ ไทยเป็นประเทศชั้นนำด้านสินค้าเกษตรและเกษตรแปรรูปมูลค่าสูง
- ค. Sustainable Development Goals : SDGs เป้าหมายที่ ๒ ยุติความหิวโหย บรรลุความมั่นคงด้านอาหารและยกระดับโภชนาการและส่งเสริมเกษตรกรรมที่ยั่งยืน
- ง. ยุทธศาสตร์จังหวัดที่ ๓ สร้างเสริมนวัตกรรมสู่เกษตรสร้างมูลค่า
- จ. ยุทธศาสตร์การพัฒนาขององค์กรปกครองส่วนท้องถิ่นในเขตจังหวัดชลบุรี ยุทธศาสตร์ที่ ๓ การพัฒนาเกษตร/อุตสาหกรรมให้ได้มาตรฐาน
๑. ยุทธศาสตร์การพัฒนาขององค์การบริหารส่วนตำบลวัดโบสถ์ ยุทธศาสตร์ที่ ๓ การพัฒนาเกษตร/อุตสาหกรรมให้ได้มาตรฐาน
- ๑.๑ กลยุทธ์ การพัฒนาแหล่งน้ำอุปโภค-บริโภค และการเกษตร การใช้ที่ดินสาธารณะประโยชน์ และระบบผังเมือง
- (๑) แผนงานการเกษตร

ที่	โครงการ	วัตถุประสงค์	เป้าหมาย (ผลผลิตของโครงการ)	งบประมาณ					ตัวชี้วัด	ผลที่คาดว่าจะได้รับ	หน่วยงาน รับผิดชอบ หลัก
				๒๕๖๖ (บาท)	๒๕๖๗ (บาท)	๒๕๖๘ (บาท)	๒๕๖๙ (บาท)	๒๕๗๐ (บาท)			
๑	ขุดลอกคลองน้ำ ภายในตำบลวัดโบสถ์	เพื่อรองรับน้ำจาก ฝนตกและกักน้ำไว้ ในการทำการเกษตร	ขุดลอกคลองน้ำภายใน ตำบลวัดโบสถ์	๑,๐๐๐,๐๐๐	๑,๐๐๐,๐๐๐	๑,๐๐๐,๐๐๐	๑,๐๐๐,๐๐๐	๑,๐๐๐,๐๐๐	ในพื้นที่ไม่เกิดน้ำ ท่วมซ้ำ	ประชาชนมีน้ำในการ ทำการเกษตรและไม่ เกิดน้ำท่วมซ้ำ	กองช่าง
รวม	๑ โครงการ	-	-	๑,๐๐๐,๐๐๐	๑,๐๐๐,๐๐๐	๑,๐๐๐,๐๐๐	๑,๐๐๐,๐๐๐	๑,๐๐๐,๐๐๐	-	-	-



## รายละเอียดโครงการพัฒนา

แผนพัฒนาท้องถิ่น (พ.ศ.๒๕๖๖ - ๒๕๗๐) แก้ไข ครั้งที่ ๒/๒๕๖๕

องค์การบริหารส่วนตำบลวัดโบสถ์ อำเภอพนสนิมคม จังหวัดชลบุรี

- ก. ยุทธศาสตร์ชาติ ๒๐ ปี ยุทธศาสตร์ที่ ๓ ยุทธศาสตร์ชาติด้านการพัฒนาและเสริมสร้างศักยภาพทรัพยากรมนุษย์
- ข. แผนพัฒนาเศรษฐกิจและสังคมแห่งชาติ ฉบับที่ ๑๓ หมวดหมายที่ ๑๒ ไทยมีกำลังคนสมรรถนะสูง มุ่งเรียนรู้อย่างต่อเนื่อง ตอบโจทย์การพัฒนาแห่งอนาคต
- ค. Sustainable Development Goals : SDGs เป้าหมายที่ ๔ สร้างหลักประกันว่าทุกคนมีการศึกษาที่มีคุณภาพอย่างครอบคลุมและเท่าเทียมและสนับสนุนโอกาสในการเรียนรู้ตลอดชีวิต
- ง. ยุทธศาสตร์จังหวัดที่ ๕ พัฒนาคณะและชุมชนให้สังคมมั่นคง มีคุณภาพและยั่งยืนตามหลักปรัชญาของเศรษฐกิจพอเพียง
- จ. ยุทธศาสตร์การพัฒนาขององค์กรปกครองส่วนท้องถิ่นในเขตจังหวัดชลบุรี ยุทธศาสตร์ที่ ๔ การพัฒนาคุณภาพชีวิตคู่สู่มืองนวัตกรรม น้อมนำหลักเศรษฐกิจพอเพียง
๑. ยุทธศาสตร์การพัฒนาขององค์การบริหารส่วนตำบลวัดโบสถ์ ยุทธศาสตร์ที่ ๔ การพัฒนาคุณภาพชีวิตคู่เศรษฐกิจพอเพียง
- ๑.๑ กลยุทธ์ การพัฒนาส่งเสริมการยกระดับคุณภาพการศึกษา การจัดการศึกษาตามอัธยาศัยหรือการศึกษาตลอดชีวิต
- (๑) แผนงานการศึกษา

ที่	โครงการ	วัตถุประสงค์	เป้าหมาย (ผลผลิตของโครงการ)	งบประมาณ					ตัวชี้วัด	ผลที่คาดว่าจะได้รับ	หน่วยงานรับผิดชอบหลัก
				๒๕๖๖ (บาท)	๒๕๖๗ (บาท)	๒๕๖๘ (บาท)	๒๕๖๙ (บาท)	๒๕๗๐ (บาท)			
๑	ส่งเสริมศักยภาพการเรียนรู้ให้แก่เด็กในตำบลวัดโบสถ์	เพื่อเสริมสร้างความรู้ให้กับเด็กในพื้นที่ตำบลวัดโบสถ์	จัดกิจกรรมส่งเสริมการเรียนรู้ให้กับเด็กในตำบลวัดโบสถ์	๑๘๐,๐๐๐	๑๘๐,๐๐๐	๑๘๐,๐๐๐	๑๘๐,๐๐๐	๑๘๐,๐๐๐	จำนวนเด็กที่สนใจเข้าร่วมกิจกรรม	เด็กในตำบลได้รับความรู้เพิ่มขึ้น	กองการศึกษาฯ
๒	สนับสนุนค่าใช้จ่ายในการจัดการศึกษาสำหรับศูนย์พัฒนาเด็กเล็ก (ศพด.) อบต. วัดโบสถ์ (ค่าจัดการเรียนการสอน ค่าหนังสือเรียน ค่าอุปกรณ์การเรียน ค่าเครื่องแบบนักเรียน และค่ากิจกรรมพัฒนาผู้เรียน)	เพื่อให้เด็กได้รับการจัดการศึกษาที่มีคุณภาพ	สนับสนุนอุปกรณ์การเรียนและเครื่องแบบนักเรียน	๑๕๐,๐๐๐	๑๕๐,๐๐๐	๑๕๐,๐๐๐	๑๕๐,๐๐๐	๑๕๐,๐๐๐	จำนวนเด็กศพด.วัดโบสถ์	เด็ก ศพด.วัดโบสถ์ ได้รับการจัดการศึกษาที่มีคุณภาพ	กองการศึกษาฯ
๓	ส่งเสริมการศึกษาจากแหล่งเรียนรู้ของศพด.อบต.วัดโบสถ์	เพื่อให้เด็กได้รับการจัดการศึกษาที่มีคุณภาพ	จัดกิจกรรมเพื่อการศึกษาให้กับเด็ก ศพด.อบต.วัดโบสถ์ จากแหล่งเรียนรู้ต่างๆ	๓๐,๐๐๐	๓๐,๐๐๐	๓๐,๐๐๐	๓๐,๐๐๐	๓๐,๐๐๐	จำนวนเด็กศพด.วัดโบสถ์	เด็ก ศพด.วัดโบสถ์ ได้รับการจัดการศึกษาที่มีคุณภาพ	กองการศึกษาฯ

**รายละเอียดโครงการพัฒนา**  
**แผนพัฒนาท้องถิ่น (พ.ศ.๒๕๖๖ - ๒๕๗๐) แก้ไข ครั้งที่ ๒/๒๕๖๕**  
**องค์การบริหารส่วนตำบลวัดโบสถ์ อำเภอพนสนิมคม จังหวัดชลบุรี**

- ก. ยุทธศาสตร์ชาติ ๒๐ ปี ยุทธศาสตร์ที่ ๓ ยุทธศาสตร์ชาติด้านการพัฒนาและเสริมสร้างศักยภาพทรัพยากรมนุษย์
- ข. แผนพัฒนาเศรษฐกิจและสังคมแห่งชาติ ฉบับที่ ๑๓ หมวดหมายที่ ๑๒ ไทยมีกำลังคนสมรรถนะสูง มุ่งเรียนรู้อย่างต่อเนื่อง ตอบโจทย์การพัฒนาแห่งอนาคต
- ค. Sustainable Development Goals : SDGs เป้าหมายที่ ๔ สร้างหลักประกันว่าทุกคนมีการศึกษาที่มีคุณภาพอย่างครอบคลุมและเท่าเทียมและสนับสนุนโอกาสในการเรียนรู้ตลอดชีวิต
- ง. ยุทธศาสตร์จังหวัดที่ ๕ พัฒนาคมนและชุมชนให้สังคมมั่นคง มีคุณภาพและยั่งยืนตามหลักปรัชญาของเศรษฐกิจพอเพียง
- จ. ยุทธศาสตร์การพัฒนาขององค์การปกครองส่วนท้องถิ่นในเขตจังหวัดชลบุรี ยุทธศาสตร์ที่ ๔ การพัฒนาคุณภาพชีวิตคู่สู่มืองนวัตกรรม น้อมนำหลักเศรษฐกิจพอเพียง
๑. ยุทธศาสตร์การพัฒนาขององค์การบริหารส่วนตำบลวัดโบสถ์ ยุทธศาสตร์ที่ ๔ การพัฒนาคุณภาพชีวิตคู่เศรษฐกิจพอเพียง
- ๑.๑ กลยุทธ์ การพัฒนาส่งเสริมการยกระดับคุณภาพการศึกษา การจัดการศึกษาตามอัธยาศัยหรือการศึกษาตลอดชีวิต
- (๑) แผนงานการศึกษา

ที่	โครงการ	วัตถุประสงค์	เป้าหมาย (ผลผลิตของโครงการ)	งบประมาณ					ตัวชี้วัด	ผลที่คาดว่าจะได้รับ	หน่วยงานรับผิดชอบหลัก
				๒๕๖๖ (บาท)	๒๕๖๗ (บาท)	๒๕๖๘ (บาท)	๒๕๖๙ (บาท)	๒๕๗๐ (บาท)			
๔	สนับสนุนค่าใช้จ่ายการบริหารสถานศึกษา (สำหรับอาหารกลางวัน ศพต.อบต.วัดโบสถ์)	เพื่อให้เด็กได้รับประทานอาหารกลางวันอย่างครบถ้วนทุกหมู่	สนับสนุนอาหารกลางวันให้กับ ศพต.อบต.วัดโบสถ์	๓๕๐,๐๐๐	๓๕๐,๐๐๐	๓๕๐,๐๐๐	๓๕๐,๐๐๐	๓๕๐,๐๐๐	จำนวนเด็ก ศพต.วัดโบสถ์	เด็ก ศพต.วัดโบสถ์ ได้รับการจัดการศึกษาที่มีคุณภาพ	กองการศึกษา
๕	สนับสนุนค่าใช้จ่ายการบริหารสถานศึกษา (สำหรับอาหารกลางวันโรงเรียนชุมชนวัดโบสถ์)	เพื่อให้เด็กได้รับประทานอาหารกลางวันอย่างครบถ้วนทุกหมู่	อุดหนุนงบประมาณให้กับโรงเรียนชุมชนวัดโบสถ์	๖๕๐,๐๐๐	๖๕๐,๐๐๐	๖๕๐,๐๐๐	๖๕๐,๐๐๐	๖๕๐,๐๐๐	จำนวนเด็กนักเรียนของโรงเรียนชุมชนวัดโบสถ์	เด็กนักเรียนได้รับการศึกษาที่มีคุณภาพ	กองการศึกษา
๖	เพิ่มประสิทธิภาพการเรียนการสอนระดับประถมศึกษา	เพื่อให้เด็กได้รับการจัดการศึกษาที่มีคุณภาพ	อุดหนุนงบประมาณให้กับโรงเรียนชุมชนวัดโบสถ์	๑๘๐,๐๐๐	๑๘๐,๐๐๐	๑๘๐,๐๐๐	๑๘๐,๐๐๐	๑๘๐,๐๐๐	จำนวนเด็กนักเรียนที่ได้รับการเรียนการสอน	เด็กนักเรียนได้รับการศึกษาที่มีคุณภาพ	กองการศึกษา
๗	อาหารเสริม(นม)ศูนย์พัฒนาเด็กเล็ก อบต.วัดโบสถ์.	เพื่อให้เด็กได้รับสารอาหารครบถ้วน	จัดซื้อนมสำหรับศูนย์พัฒนาเด็กเล็ก อบต.วัดโบสถ์	๑๐๐,๐๐๐	๑๐๐,๐๐๐	๑๐๐,๐๐๐	๑๐๐,๐๐๐	๑๐๐,๐๐๐	จำนวนเด็ก ศพต.วัดโบสถ์	เด็ก ศพต.วัดโบสถ์ ได้รับสารอาหารครบถ้วน	กองการศึกษา
๘	อาหารเสริม(นม)โรงเรียนชุมชนวัดโบสถ์	เพื่อให้เด็กได้รับสารอาหารครบถ้วน	อุดหนุนงบประมาณให้กับโรงเรียนชุมชนวัดโบสถ์	๓๐๐,๐๐๐	๓๐๐,๐๐๐	๓๐๐,๐๐๐	๓๐๐,๐๐๐	๓๐๐,๐๐๐	จำนวนเด็กนักเรียนของโรงเรียนชุมชนวัดโบสถ์	เด็กโรงเรียนชุมชนวัดโบสถ์ได้รับสารอาหารครบถ้วน	กองการศึกษา

## รายละเอียดโครงการพัฒนา

แผนพัฒนาท้องถิ่น (พ.ศ.๒๕๖๖ - ๒๕๗๐) แก้ไข ครั้งที่ ๒/๒๕๖๕

องค์การบริหารส่วนตำบลวัดโบสถ์ อำเภอพนสนิมคม จังหวัดชลบุรี

- ก. ยุทธศาสตร์ชาติ ๒๐ ปี ยุทธศาสตร์ที่ ๓ ยุทธศาสตร์ชาติด้านการพัฒนาและเสริมสร้างศักยภาพทรัพยากรมนุษย์
- ข. แผนพัฒนาเศรษฐกิจและสังคมแห่งชาติ ฉบับที่ ๑๓ หมายความว่า ๑๒ ไทยมีกำลังคนสมรรถนะสูง มุ่งเรียนรู้อย่างต่อเนื่อง ตอบโจทย์การพัฒนาแห่งอนาคต
- ค. Sustainable Development Goals : SDGs เป้าหมายที่ ๔ สร้างหลักประกันว่าทุกคนมีการศึกษาที่มีคุณภาพอย่างครอบคลุมและเท่าเทียมและสนับสนุนโอกาสในการเรียนรู้ตลอดชีวิต
- ง. ยุทธศาสตร์จังหวัดที่ ๕ พัฒนาคณะและชุมชนให้สังคมมั่นคง มีคุณภาพและยั่งยืนตามหลักปรัชญาของเศรษฐกิจพอเพียง
- จ. ยุทธศาสตร์การพัฒนาขององค์กรปกครองส่วนท้องถิ่นในเขตจังหวัดชลบุรี ยุทธศาสตร์ที่ ๔ การพัฒนาคุณภาพชีวิตคู่สู่มืองนวัตกรรม น้อมนำหลักเศรษฐกิจพอเพียง

๑. ยุทธศาสตร์การพัฒนาขององค์การบริหารส่วนตำบลวัดโบสถ์ ยุทธศาสตร์ที่ ๔ การพัฒนาคุณภาพชีวิตคู่เศรษฐกิจพอเพียง

๑.๑ กลยุทธ์ การพัฒนาส่งเสริมการยกระดับคุณภาพการศึกษา การจัดการศึกษาตามอัธยาศัยหรือการศึกษาตลอดชีวิต

(๑) แผนงานการศึกษา

ที่	โครงการ	วัตถุประสงค์	เป้าหมาย (ผลผลิตของโครงการ)	งบประมาณ					ตัวชี้วัด	ผลที่คาดว่าจะได้รับ	หน่วยงานรับผิดชอบหลัก
				๒๕๖๖ (บาท)	๒๕๖๗ (บาท)	๒๕๖๘ (บาท)	๒๕๖๙ (บาท)	๒๕๗๐ (บาท)			
๙	จัดทำป้ายชื่อศูนย์พัฒนาเด็กเล็ก (ศพด.) อบต.วัดโบสถ์	เพื่อพัฒนาศูนย์พัฒนาเด็กเล็กให้ภูมิทัศน์ที่ดี	จัดทำป้ายแบบตัวอักษรตามแบบแปลนที่ อบต.วัดโบสถ์กำหนด	๑๐๐,๐๐๐	๑๐๐,๐๐๐	๑๐๐,๐๐๐	๑๐๐,๐๐๐	๑๐๐,๐๐๐	มีป้ายชื่อศูนย์ที่ได้มาตรฐาน	เป็นการปรับทัศนียภาพให้กับศูนย์ฯ	กองการศึกษาฯ
๑๐	ค่ายเยาวชนสัมพันธ์	เพื่อสนับสนุนให้เด็กเยาวชนได้ใช้เวลาให้เกิดประโยชน์เกิดความเป็นผู้นำ	อุดหนุนสภาเด็กและเยาวชนตำบลวัดโบสถ์	๑๐,๐๐๐	๑๐,๐๐๐	๑๐,๐๐๐	๑๐,๐๐๐	๑๐,๐๐๐	จำนวนผู้สนใจเข้าร่วมกิจกรรม	เด็กและเยาวชนได้ใช้เวลาว่างให้เป็นประโยชน์และได้แสดงถึงความเป็น	กองการศึกษาฯ
๑๑	มือสองของมาใช้	เพื่อสนับสนุนให้เด็กเยาวชนและประชาชนใช้เวลาว่างให้เกิดประโยชน์ รู้คุณค่าของเงิน รู้จักใช้ รู้จักจ่าย มีทักษะด้านการทำอาชีพและการใช้ชีวิตแบบพอเพียง	จัดกิจกรรม (ตลาดนัด) ของมือสอง เพื่อแลกเปลี่ยนซื้อขายสิ่งของใช้แล้ว	๑,๐๐๐	๑,๐๐๐	๑,๐๐๐	๑,๐๐๐	๑,๐๐๐	จำนวนผู้สนใจเข้าร่วมกิจกรรม	เด็กเยาวชนและประชาชนใช้เวลาว่างให้เกิดประโยชน์และได้เรียนรู้คุณค่าของเงิน รู้จักใช้ รู้จักจ่าย มีทักษะด้านการทำอาชีพและการใช้ชีวิตแบบพอเพียง	กองการศึกษาฯ
รวม	๑๑ โครงการ	-	-	๒,๐๕๑,๐๐๐	๒,๐๕๑,๐๐๐	๒,๐๕๑,๐๐๐	๒,๐๕๑,๐๐๐	๒,๐๕๑,๐๐๐	-	-	-

รายละเอียดโครงการพัฒนา

แผนพัฒนาท้องถิ่น (พ.ศ.๒๕๖๖ - ๒๕๗๐) แก้ไข ครั้งที่ ๒/๒๕๖๕

องค์การบริหารส่วนตำบลวัดโบสถ์ อำเภอพนสนิมคม จังหวัดชลบุรี

- ก. ยุทธศาสตร์ชาติ ๒๐ ปี ยุทธศาสตร์ที่ ๖ ยุทธศาสตร์ชาติด้านการปรับสมดุลและพัฒนาระบบการบริหารจัดการภาครัฐ
- ข. แผนพัฒนาเศรษฐกิจและสังคมแห่งชาติ ฉบับที่ ๑๓ หมวดหมายที่ ๔ ไทยเป็นศูนย์กลางทางการแพทย์และสุขภาพมูลค่าสูง
- ค. Sustainable Development Goals : SDGs เป้าหมายที่ ๓ สร้างหลักประกันว่าคนมีชีวิตที่มีสุขภาพดีและส่งเสริมความเป็นอยู่ที่ดีสำหรับทุกคนในทุกวัย
- ง. ยุทธศาสตร์จังหวัดที่ ๕ พัฒนาคมนและชุมชนให้สังคมมั่นคง มีคุณภาพและยั่งยืนตามหลักปรัชญาของเศรษฐกิจพอเพียง
- จ. ยุทธศาสตร์การพัฒนาขององค์กรปกครองส่วนท้องถิ่นในเขตจังหวัดชลบุรี ยุทธศาสตร์ที่ ๔ การพัฒนาคุณภาพชีวิตคู่สู่มืองนวัตกรรม น้อมนำหลักเศรษฐกิจพอเพียง
  - ๑. ยุทธศาสตร์การพัฒนาขององค์การบริหารส่วนตำบลวัดโบสถ์ ยุทธศาสตร์ที่ ๔ การพัฒนาคุณภาพชีวิตคู่เศรษฐกิจพอเพียง
    - ๑.๑ กลยุทธ์ การพัฒนาส่งเสริมสุขภาพ พละนามัย การกีฬา และนันทนาการ

(๑) แผนงานสาธารณสุข

ที่	โครงการ	วัตถุประสงค์	เป้าหมาย (ผลผลิตของโครงการ)	งบประมาณ					ตัวชี้วัด	ผลที่คาดว่าจะได้รับ	หน่วยงานรับผิดชอบหลัก
				๒๕๖๖ (บาท)	๒๕๖๗ (บาท)	๒๕๖๘ (บาท)	๒๕๖๙ (บาท)	๒๕๗๐ (บาท)			
๑	รณรงค์ควบคุมและป้องกันโรคติดต่อโรคระบาดภายในตำบลวัดโบสถ์	เพื่อให้ประชาชนได้รับความรู้เกี่ยวกับโรคระบาดและป้องกันการแพร่ระบาดของโรค	จัดกิจกรรมส่งเสริมความรู้ความเข้าใจเกี่ยวกับโรคระบาดและดำเนินการ เพื่อป้องกันการแพร่ระบาดของโรค	๔๐,๐๐๐	๔๐,๐๐๐	๔๐,๐๐๐	๔๐,๐๐๐	๔๐,๐๐๐	จำนวนผู้สนใจเข้าร่วมกิจกรรม	ประชาชนมีความรู้ความเข้าใจและสามารถป้องกันไม่ให้เกิดโรคระบาดได้	สำนักปลัด
๒	โครงการพระราชดำริด้านสาธารณสุข	เพื่อขับเคลื่อนโครงการพระราชดำริด้านสาธารณสุข	สนับสนุนกิจกรรมตามโครงการพระราชดำริในพื้นที่หมู่ที่ ๑-๑๑ ตำบลวัดโบสถ์	๒๒๐,๐๐๐	๒๒๐,๐๐๐	๒๒๐,๐๐๐	๒๒๐,๐๐๐	๒๒๐,๐๐๐	จำนวนประชาชนที่เข้าร่วมกิจกรรม	ประชาชนได้รับความรู้เกี่ยวกับด้านสาธารณสุข	สำนักปลัด
๓	การขับเคลื่อนโครงการสัตว์ปลอดโรค คนปลอดภัยจากโรคพิษสุนัขบ้าตามพระปณิธาน ศาสตราจารย์ พลเอกหญิงพลเรือเอกหญิง พลอากาศเอกหญิง สมเด็จพระเจ้าน้องนางเธอ เจ้าฟ้าจุฬาภรณวลัยลักษณ์	เพื่อป้องกันและควบคุมโรคพิษสุนัขบ้า	จัดซื้อวัคซีนและอุปกรณ์การฉีดวัคซีนโรคพิษสุนัขบ้า	๕๐,๐๐๐	๕๐,๐๐๐	๕๐,๐๐๐	๕๐,๐๐๐	๕๐,๐๐๐	จำนวนสุนัข/แมวที่ได้รับการฉีดวัคซีน	สามารถป้องกันและควบคุมโรคโรคพิษสุนัขบ้าในพื้นที่ตำบลวัดโบสถ์	สำนักปลัด

## รายละเอียดโครงการพัฒนา

แผนพัฒนาท้องถิ่น (พ.ศ.๒๕๖๖ - ๒๕๗๐) แก้ไข ครั้งที่ ๒/๒๕๖๕

องค์การบริหารส่วนตำบลวัดโบสถ์ อำเภอพนสนิมคม จังหวัดชลบุรี

- ก. ยุทธศาสตร์ชาติ ๒๐ ปี ยุทธศาสตร์ที่ ๖ ยุทธศาสตร์ชาติด้านการปรับสมดุลและพัฒนาระบบการบริหารจัดการภาครัฐ
- ข. แผนพัฒนาเศรษฐกิจและสังคมแห่งชาติ ฉบับที่ ๑๓ หมวดหมายที่ ๔ ไทยเป็นศูนย์กลางทางการแพทย์และสุขภาพมูลค่าสูง
- ค. Sustainable Development Goals : SDGs เป้าหมายที่ ๓ สร้างหลักประกันว่าคนมีชีวิตที่มีสุขภาพดีและส่งเสริมความเป็นอยู่ที่ดีสำหรับทุกคนในทุกวัย
- ง. ยุทธศาสตร์จังหวัดที่ ๕ พัฒนาคณะและชุมชนให้สังคมมั่นคง มีคุณภาพและยั่งยืนตามหลักปรัชญาของเศรษฐกิจพอเพียง
- จ. ยุทธศาสตร์การพัฒนาขององค์การปกครองส่วนท้องถิ่นในเขตจังหวัดชลบุรี ยุทธศาสตร์ที่ ๔ การพัฒนาคุณภาพชีวิตคู่สู่มืองนวัตกรรม น้อมนำหลักเศรษฐกิจพอเพียง
๑. ยุทธศาสตร์การพัฒนาขององค์การบริหารส่วนตำบลวัดโบสถ์ ยุทธศาสตร์ที่ ๔ การพัฒนาคุณภาพชีวิตคู่เศรษฐกิจพอเพียง
- ๑.๑ กลยุทธ์ การพัฒนาส่งเสริมสุขภาพ พละนามัย การกีฬา และนันทนาการ
- (๑) แผนงานสาธารณสุข

ที่	โครงการ	วัตถุประสงค์	เป้าหมาย (ผลผลิตของโครงการ)	งบประมาณ					ตัวชี้วัด	ผลที่คาดว่าจะได้รับ	หน่วยงานรับผิดชอบหลัก
				๒๕๖๖ (บาท)	๒๕๖๗ (บาท)	๒๕๖๘ (บาท)	๒๕๖๙ (บาท)	๒๕๗๐ (บาท)			
	อัครราชกุมารี กรมพระศรีสวางควัฒน วรขัตติยราชนารี										
๔	การสำรวจข้อมูลจำนวนสัตว์และขึ้นทะเบียนสัตว์ตามโครงการสัตว์ปลอดโรค คนปลอดภัยจากโรคพิษสุนัขบ้า ตามพระปณิธานศาสตราจารย์พลเอกหญิงพลเรือเอกหญิง พลอากาศเอกหญิง สมเด็จพระเจ้าน้องนางเธอเจ้าฟ้าจุฬาภรณวลัยลักษณ์ อัครราชกุมารี กรมพระศรีสวางควัฒน วรขัตติยราชนารี	เพื่อสำรวจจำนวนสุนัข-แมว ในพื้นที่ตำบลวัดโบสถ์	ดำเนินการสำรวจข้อมูลและบันทึกข้อมูลจำนวนสุนัข/แมว	๘,๐๐๐	๘,๐๐๐	๘,๐๐๐	๘,๐๐๐	๘,๐๐๐	จำนวนสุนัข/แมวที่ได้รับ การสำรวจ	ได้ทราบข้อมูลจำนวนสุนัข/แมวในพื้นที่ตำบลวัดโบสถ์	สำนักปลัด

## รายละเอียดโครงการพัฒนา

แผนพัฒนาท้องถิ่น (พ.ศ.๒๕๖๖ - ๒๕๗๐) แก้ไข ครั้งที่ ๒/๒๕๖๕

องค์การบริหารส่วนตำบลวัดโบสถ์ อำเภอพนสนิมคม จังหวัดชลบุรี

- ก. ยุทธศาสตร์ชาติ ๒๐ ปี ยุทธศาสตร์ที่ ๖ ยุทธศาสตร์ชาติด้านการปรับสมดุลและพัฒนาระบบการบริหารจัดการภาครัฐ
- ข. แผนพัฒนาเศรษฐกิจและสังคมแห่งชาติ ฉบับที่ ๑๓ หมวดหมายที่ ๔ ไทยเป็นศูนย์กลางทางการแพทย์และสุขภาพมูลค่าสูง
- ค. Sustainable Development Goals : SDGs เป้าหมายที่ ๓ สร้างหลักประกันว่าคนมีชีวิตที่มีสุขภาพดีและส่งเสริมความเป็นอยู่ที่ดีสำหรับทุกคนในทุกวัย
- ง. ยุทธศาสตร์จังหวัดที่ ๕ พัฒนาคณะและชุมชนให้สังคมมั่นคง มีคุณภาพและยั่งยืนตามหลักปรัชญาของเศรษฐกิจพอเพียง
- จ. ยุทธศาสตร์การพัฒนาขององค์การปกครองส่วนท้องถิ่นในเขตจังหวัดชลบุรี ยุทธศาสตร์ที่ ๔ การพัฒนาคุณภาพชีวิตคู่สู่มืองนวัตกรรม น้อมนำหลักเศรษฐกิจพอเพียง

๑. ยุทธศาสตร์การพัฒนาขององค์การบริหารส่วนตำบลวัดโบสถ์ ยุทธศาสตร์ที่ ๔ การพัฒนาคุณภาพชีวิตคู่เศรษฐกิจพอเพียง

๑.๑ กลยุทธ์ การพัฒนาส่งเสริมสุขภาพ พละนามัย การกีฬา และนันทนาการ

(๑) แผนงานสาธารณสุข

ที่	โครงการ	วัตถุประสงค์	เป้าหมาย (ผลผลิตของโครงการ)	งบประมาณ					ตัวชี้วัด	ผลที่คาดว่าจะได้รับ	หน่วยงานรับผิดชอบหลัก
				๒๕๖๖ (บาท)	๒๕๖๗ (บาท)	๒๕๖๘ (บาท)	๒๕๖๙ (บาท)	๒๕๗๐ (บาท)			
๕	การควบคุมประชากรสุนัขและแมวในเขตพื้นที่ตำบลวัดโบสถ์	เพื่อควบคุมปริมาณประชากรสุนัขและแมวในเขตพื้นที่ตำบลวัดโบสถ์	การทำหมันสุนัขและแมวและให้ความรู้ในการจัดการสุนัขในตำบล โดยการมีส่วนร่วมของประชาชน	๑๕๐,๐๐๐	๑๕๐,๐๐๐	๑๕๐,๐๐๐	๑๕๐,๐๐๐	๑๕๐,๐๐๐	จำนวนสุนัข/แมวที่ทำหมัน	ประชากรสุนัข/แมวได้รับการควบคุมการเพิ่มจำนวน	สำนักปลัด
๖	สมทบกองทุนหลักประกันสุขภาพระดับท้องถิ่นหรือพื้นที่ตำบลวัดโบสถ์	เพื่อให้ประชาชนมีสุขภาพร่างกายที่แข็งแรง	สมทบกองทุนหลักประกันสุขภาพระดับท้องถิ่นหรือพื้นที่ตำบลวัดโบสถ์	๒๕๐,๐๐๐	๒๕๐,๐๐๐	๒๕๐,๐๐๐	๒๕๐,๐๐๐	๒๕๐,๐๐๐	จำนวนผู้สนใจเข้าร่วมกิจกรรม	ประชาชนมีสุขภาพร่างกายแข็งแรง	สำนักปลัด
๗	สนับสนุนมูลนิธิศูนย์พักพิงสุนัขจรจัดจังหวัดชลบุรี	เพื่อแก้ไขปัญหาสุนัขจรจัดและสัตว์จรจัดในจังหวัดชลบุรี	สนับสนุนงบประมาณให้กับมูลนิธิศูนย์พักพิงสุนัขจรจัดจังหวัดชลบุรี	๓๐,๐๐๐	๓๐,๐๐๐	๓๐,๐๐๐	๓๐,๐๐๐	๓๐,๐๐๐	จำนวนสัตว์จรจัดในจังหวัดชลบุรี	สุนัขจรจัดและสัตว์จรจัดในจังหวัดชลบุรีลดลง	สำนักปลัด
๘	ป้องกันและแก้ไขปัญหายาเสพติดในเขตพื้นที่ตำบลวัดโบสถ์	เพื่อป้องกันปัญหายาเสพติดในพื้นที่ตำบลวัดโบสถ์	จัดกิจกรรมส่งเสริมให้ความรู้ความเข้าใจเกี่ยวกับยาเสพติด	๒๐,๐๐๐	๒๐,๐๐๐	๒๐,๐๐๐	๒๐,๐๐๐	๒๐,๐๐๐	จำนวนผู้สนใจเข้าร่วมกิจกรรม	ประชาชน เยาวชนมีความรู้ความเข้าใจเกี่ยวกับยาเสพติด	สำนักปลัด

## รายละเอียดโครงการพัฒนา

แผนพัฒนาท้องถิ่น (พ.ศ.๒๕๖๖ - ๒๕๗๐) แก้ไข ครั้งที่ ๒/๒๕๖๕

องค์การบริหารส่วนตำบลวัดโบสถ์ อำเภอพนสนิคม จังหวัดชลบุรี

- ก. ยุทธศาสตร์ชาติ ๒๐ ปี ยุทธศาสตร์ที่ ๖ ยุทธศาสตร์ชาติด้านการปรับสมดุลและพัฒนาระบบการบริหารจัดการภาครัฐ
- ข. แผนพัฒนาเศรษฐกิจและสังคมแห่งชาติ ฉบับที่ ๑๓ หมวดหมายที่ ๔ ไทยเป็นศูนย์กลางทางการแพทย์และสุขภาพมูลค่าสูง
- ค. Sustainable Development Goals : SDGs เป้าหมายที่ ๓ สร้างหลักประกันว่าคนมีชีวิตที่มีสุขภาพดีและส่งเสริมความเป็นอยู่ที่ดีสำหรับทุกคนในทุกวัย
- ง. ยุทธศาสตร์จังหวัดที่ ๕ พัฒนาคมนและชุมชนให้สังคมมั่นคง มีคุณภาพและยั่งยืนตามหลักปรัชญาของเศรษฐกิจพอเพียง
- จ. ยุทธศาสตร์การพัฒนาขององค์การปกครองส่วนท้องถิ่นในเขตจังหวัดชลบุรี ยุทธศาสตร์ที่ ๔ การพัฒนาคุณภาพชีวิตคู่สู่มืองนวัตกรรม น้อมนำหลักเศรษฐกิจพอเพียง
๑. ยุทธศาสตร์การพัฒนาขององค์การบริหารส่วนตำบลวัดโบสถ์ ยุทธศาสตร์ที่ ๔ การพัฒนาคุณภาพชีวิตคู่เศรษฐกิจพอเพียง
- ๑.๑ กลยุทธ์ การพัฒนาส่งเสริมสุขภาพ พละานามัย การกีฬา และนันทนาการ
- (๑) แผนงานสาธารณสุข

ที่	โครงการ	วัตถุประสงค์	เป้าหมาย (ผลผลิตของโครงการ)	งบประมาณ					ตัวชี้วัด	ผลที่คาดว่าจะได้รับ	หน่วยงานรับผิดชอบหลัก
				๒๕๖๖ (บาท)	๒๕๖๗ (บาท)	๒๕๖๘ (บาท)	๒๕๖๙ (บาท)	๒๕๗๐ (บาท)			
๙	ขอรับเงินอุดหนุนเพื่อเพิ่มศักยภาพในการป้องกันและแก้ไขปัญหายาเสพติดของที่ทำกรปกครองจังหวัดชลบุรี (ศอ.ปส.จ.ชบ.)	เพื่อสนับสนุนการป้องกันและแก้ไขปัญหายาเสพติด	อุดหนุนที่ทำการปกครองจังหวัดชลบุรี	๒๐,๐๐๐	๒๐,๐๐๐	๒๐,๐๐๐	๒๐,๐๐๐	๒๐,๐๐๐	จำนวนผู้สนใจเข้าร่วมกิจกรรม	ประชาชน เยาวชน มีความรู้ความเข้าใจเกี่ยวกับยาเสพติด	สำนักปลัด
๑๐	อุดหนุนโครงการเพิ่มประสิทธิภาพการเฝ้าระวังป้องกันการแพร่ระบาดของโรคติดเชื้อไวรัสโคโรนา ๒๐๑๙ (COVID-๑๙)	เพื่อป้องกันและลดการแพร่ระบาดของโรคติดเชื้อไวรัสโคโรนา ๒๐๑๙ (COVID-๑๙)	อุดหนุนงบประมาณให้กับอำเภอพนสนิคม	๔๕,๐๐๐	๔๕,๐๐๐	๔๕,๐๐๐	๔๕,๐๐๐	๔๕,๐๐๐	จำนวนผู้ติดเชื้อไวรัสโคโรนา ๒๐๑๙ (COVID-๑๙)	ประชาชนในอำเภอพนสนิคมไม่ติดเชื้อไวรัส โคโรนา ๒๐๑๙ (COVID-๑๙)	สำนักปลัด
รวม	๑๐ โครงการ	-	-	๘๕,๐๐๐	๘๕,๐๐๐	๘๕,๐๐๐	๘๕,๐๐๐	๘๕,๐๐๐	-	-	-

**รายละเอียดโครงการพัฒนา**  
**แผนพัฒนาท้องถิ่น (พ.ศ.๒๕๖๖ - ๒๕๗๐) แก้ไข ครั้งที่ ๒/๒๕๖๕**  
**องค์การบริหารส่วนตำบลวัดโบสถ์ อำเภอพนสนนิคม จังหวัดชลบุรี**

- ก. ยุทธศาสตร์ชาติ ๒๐ ปี ยุทธศาสตร์ที่ ๓ ยุทธศาสตร์ชาติด้านการพัฒนาและเสริมสร้างศักยภาพทรัพยากรมนุษย์
- ข. แผนพัฒนาเศรษฐกิจและสังคมแห่งชาติ ฉบับที่ ๑๓ หมวดหมายที่ ๑๒ ไทยมีกำลังคนสมรรถนะสูง มุ่งเรียนรู้อย่างต่อเนื่อง ตอบโจทย์การพัฒนาแห่งอนาคต
- ค. Sustainable Development Goals : SDGs เป้าหมายที่ ๓ สร้างหลักประกันว่าคนมีชีวิตที่มีสุขภาพดีและส่งเสริมความเป็นอยู่ที่ดีสำหรับทุกคนในทุกวัย
- ง. ยุทธศาสตร์จังหวัดที่ ๕ พัฒนาคณะและชุมชนให้สังคมมั่นคง มีคุณภาพและยั่งยืนตามหลักปรัชญาของเศรษฐกิจพอเพียง
- จ. ยุทธศาสตร์การพัฒนาขององค์กรปกครองส่วนท้องถิ่นในเขตจังหวัดชลบุรี ยุทธศาสตร์ที่ ๔ การพัฒนาคุณภาพชีวิตคู่สู่เมืองนวัตกรรม น้อมนำหลักเศรษฐกิจพอเพียง
๑. ยุทธศาสตร์การพัฒนาขององค์การบริหารส่วนตำบลวัดโบสถ์ ยุทธศาสตร์ที่ ๔ การพัฒนาคุณภาพชีวิตคู่เศรษฐกิจพอเพียง

๑.๑ กลยุทธ์ การพัฒนาส่งเสริมอาชีพ

(๑) แผนงานสังคมสงเคราะห์

ที่	โครงการ	วัตถุประสงค์	เป้าหมาย (ผลผลิตของโครงการ)	งบประมาณ					ตัวชี้วัด	ผลที่คาดว่าจะได้รับ	หน่วยงานรับผิดชอบหลัก
				๒๕๖๖ (บาท)	๒๕๖๗ (บาท)	๒๕๖๘ (บาท)	๒๕๖๙ (บาท)	๒๕๗๐ (บาท)			
๑	พัฒนาคุณภาพชีวิตผู้ยากไร้และผู้ด้อยโอกาสทางสังคม	เพื่อช่วยเหลือประชาชนผู้ยากไร้และผู้ด้อยโอกาส	จัดกิจกรรมช่วยเหลือผู้ยากไร้และผู้ด้อยโอกาส	๒๐,๐๐๐	๒๐,๐๐๐	๒๐,๐๐๐	๒๐,๐๐๐	๒๐,๐๐๐	จำนวนของผู้เข้าร่วมกิจกรรม	ประชาชนผู้ยากไร้ผู้ด้อยโอกาสได้รับการช่วยเหลือ	สำนักปลัด
๒	พัฒนาคุณภาพชีวิตและส่งเสริมอาชีพผู้สูงอายุ	เพื่อพัฒนาคุณภาพชีวิตและให้ผู้สูงอายุใช้เวลาให้เกิดประโยชน์	จัดอบรมฝึกอาชีพให้แก่ผู้สูงอายุ	๓๐,๐๐๐	๓๐,๐๐๐	๓๐,๐๐๐	๓๐,๐๐๐	๓๐,๐๐๐	จำนวนของผู้เข้าร่วมกิจกรรม	ผู้สูงอายุในตำบลมีคุณภาพชีวิตที่ดีขึ้น	สำนักปลัด
๓	ฝึกอบรมอาชีพระยะสั้นให้แก่ประชาชนในตำบลวัดโบสถ์	เพื่อให้ประชาชนมีทักษะด้านอาชีพตามความสนใจและต้องการสามารถพัฒนาเป็นอาชีพเสริมเพิ่มรายได้ให้กับตนเองและครอบครัว	จัดให้มีการจัดฝึกอบรมอาชีพหลักสูตรระยะสั้น	๓๐,๐๐๐	๓๐,๐๐๐	๓๐,๐๐๐	๓๐,๐๐๐	๓๐,๐๐๐	จำนวนผู้ที่สนใจเข้าร่วมกิจกรรม	ประชาชนมีอาชีพเสริมเพิ่มรายได้	สำนักปลัด
รวม	๓ โครงการ	-	-	๘๐,๐๐๐	๘๐,๐๐๐	๘๐,๐๐๐	๘๐,๐๐๐	๘๐,๐๐๐	-	-	-



## รายละเอียดโครงการพัฒนา

แผนพัฒนาท้องถิ่น (พ.ศ.๒๕๖๖ - ๒๕๗๐) แก้ไข ครั้งที่ ๒/๒๕๖๕

องค์การบริหารส่วนตำบลวัดโบสถ์ อำเภอพนสนิมคม จังหวัดชลบุรี

- ก. ยุทธศาสตร์ชาติ ๒๐ ปี ยุทธศาสตร์ที่ ๓ ยุทธศาสตร์ชาติด้านการพัฒนาและเสริมสร้างศักยภาพทรัพยากรมนุษย์
- ข. แผนพัฒนาเศรษฐกิจและสังคมแห่งชาติ ฉบับที่ ๑๓ หมวดหมายที่ ๑๒ ไทยมีกำลังคนสมรรถนะสูง มุ่งเรียนรู้อย่างต่อเนื่อง ตอบโจทย์การพัฒนาแห่งอนาคต
- ค. Sustainable Development Goals : SDGs เป้าหมายที่ ๓ สร้างหลักประกันว่าคนมีชีวิตที่มีสุขภาพดีและส่งเสริมความเป็นอยู่ที่ดีสำหรับทุกคนในทุกวัย
- ง. ยุทธศาสตร์จังหวัดที่ ๕ พัฒนาคมนและชุมชนให้สังคมมั่นคง มีคุณภาพและยั่งยืนตามหลักปรัชญาของเศรษฐกิจพอเพียง
- จ. ยุทธศาสตร์การพัฒนาขององค์กรปกครองส่วนท้องถิ่นในเขตจังหวัดชลบุรี ยุทธศาสตร์ที่ ๔ การพัฒนาคุณภาพชีวิตคู่สู่เมืองนวัตกรรม น้อมนำหลักเศรษฐกิจพอเพียง

๑. ยุทธศาสตร์การพัฒนาขององค์การบริหารส่วนตำบลวัดโบสถ์ ยุทธศาสตร์ที่ ๔ การพัฒนาคุณภาพชีวิตคู่เศรษฐกิจพอเพียง

๑.๑ กลยุทธ์ การพัฒนาส่งเสริมอาชีพ

(๒) แผนงานงบกลาง

ที่	โครงการ	วัตถุประสงค์	เป้าหมาย (ผลผลิตของโครงการ)	งบประมาณ					ตัวชี้วัด	ผลที่คาดว่าจะได้รับ	หน่วยงานรับผิดชอบหลัก
				๒๕๖๖ (บาท)	๒๕๖๗ (บาท)	๒๕๖๘ (บาท)	๒๕๖๙ (บาท)	๒๕๗๐ (บาท)			
๑	เบี้ยยังชีพผู้สูงอายุ	เพื่อสนับสนุนเงินเบี้ยยังชีพให้กับผู้สูงอายุ	จ่ายเงินเบี้ยยังชีพผู้สูงอายุที่ขึ้นทะเบียน	๗,๐๐๐,๐๐๐	๗,๕๐๐,๐๐๐	๘,๐๐๐,๐๐๐	๘,๕๐๐,๐๐๐	๙,๐๐๐,๐๐๐	จำนวนผู้สูงอายุที่ได้รับเบี้ยยังชีพ	ผู้สูงอายุได้รับเงินสำหรับการดำรงชีพ	สำนักปลัด
๒	เบี้ยยังชีพผู้พิการ	เพื่อสนับสนุนเงินเบี้ยยังชีพให้กับผู้พิการ	จ่ายเงินเบี้ยยังชีพผู้พิการที่ขึ้นทะเบียน	๑,๐๐๐,๐๐๐	๑,๑๐๐,๐๐๐	๑,๒๐๐,๐๐๐	๑,๓๐๐,๐๐๐	๑,๔๐๐,๐๐๐	จำนวนผู้พิการที่ได้รับเบี้ยยังชีพ	ผู้พิการได้รับเงินสำหรับการดำรงชีพ	สำนักปลัด
รวม	๒ โครงการ	-	-	๘,๐๐๐,๐๐๐	๘,๖๐๐,๐๐๐	๙,๒๐๐,๐๐๐	๙,๘๐๐,๐๐๐	๑๐,๔๐๐,๐๐๐	-	-	-

## รายละเอียดโครงการพัฒนา

แผนพัฒนาท้องถิ่น (พ.ศ.๒๕๖๖ - ๒๕๗๐) แก้ไข ครั้งที่ ๒/๒๕๖๕

องค์การบริหารส่วนตำบลวัดโบสถ์ อำเภอพนสนิมคม จังหวัดชลบุรี

ก. ยุทธศาสตร์ชาติ ๒๐ ปี ยุทธศาสตร์ที่ ๔ ยุทธศาสตร์ชาติด้านการสร้างโอกาสและความเสมอภาคทางสังคม

ข. แผนพัฒนาเศรษฐกิจและสังคมแห่งชาติ ฉบับที่ ๑๓ หมวดหมายที่ ๑๒ ไทยมีกำลังคนสมรรถนะสูง มุ่งเรียนรู้อย่างต่อเนื่อง ตอบโจทย์การพัฒนาแห่งอนาคต

ค. Sustainable Development Goals : SDGs เป้าหมายที่ ๑๖ ส่งเสริมสังคมที่สงบสุขและครอบคลุมเพื่อการพัฒนาที่ยั่งยืน ให้ทุกคนเข้าถึงความยุติธรรม และสร้างสถาบันที่มีประสิทธิภาพ รับผิดชอบ และครอบคลุมในทุกระดับ

ง. ยุทธศาสตร์จังหวัดที่ ๕ พัฒนาคมนและชุมชนให้สังคมมั่นคง มีคุณภาพและยั่งยืนตามหลักปรัชญาของเศรษฐกิจพอเพียง

จ. ยุทธศาสตร์การพัฒนาขององค์กรปกครองส่วนท้องถิ่นในเขตจังหวัดชลบุรี ยุทธศาสตร์ที่ ๔ การพัฒนาคุณภาพชีวิตคู่สู่มืองนวัตกรรม น้อมนำหลักเศรษฐกิจพอเพียง

๑. ยุทธศาสตร์การพัฒนาขององค์การบริหารส่วนตำบลวัดโบสถ์ ยุทธศาสตร์ที่ ๔ การพัฒนาคุณภาพชีวิตคู่เศรษฐกิจพอเพียง

๑.๑ กลยุทธ์ การพัฒนาส่งเสริมระบอบประชาธิปไตยและการมีส่วนร่วมของประชาชน

(๑) แผนงานสร้างความเข้มแข็งของชุมชน

ที่	โครงการ	วัตถุประสงค์	เป้าหมาย (ผลผลิตของโครงการ)	งบประมาณ					ตัวชี้วัด	ผลที่คาดว่าจะได้รับ	หน่วยงานรับผิดชอบหลัก
				๒๕๖๖ (บาท)	๒๕๖๗ (บาท)	๒๕๖๘ (บาท)	๒๕๖๙ (บาท)	๒๕๗๐ (บาท)			
๑	อบรม สัมมนา บุคลากร ผู้นำชุมชน ประชาคมท้องถิ่น ในการมีส่วนร่วมการพัฒนาท้องถิ่น	เพื่อให้ประชาชนและผู้นำท้องถิ่นมีความรู้ความเข้าใจในการจัด	จัดกิจกรรมอบรมให้ความรู้และการประชุมประชาคมในระดับต่างๆ	๓๐,๐๐๐	๓๐,๐๐๐	๓๐,๐๐๐	๓๐,๐๐๐	๓๐,๐๐๐	จำนวนผู้สนใจเข้าร่วมกิจกรรม	ประชาชนและผู้นำท้องถิ่นมีความรู้ความเข้าใจในการจัดทำแผนพัฒนาท้องถิ่น	สำนักปลัด
๒	ส่งเสริมสานสัมพันธ์ครอบครัวมีความสุข	เพื่อให้ประชาชนตระหนักและให้ความสำคัญกับสถาบันครอบครัวที่มีความสัมพันธ์ที่ดีอบอุ่น	จัดกิจกรรมให้ความรู้ส่งเสริมสถาบันครอบครัว	๓๐,๐๐๐	๓๐,๐๐๐	๓๐,๐๐๐	๓๐,๐๐๐	๓๐,๐๐๐	จำนวนผู้สนใจเข้าร่วมกิจกรรม	ประชาชน เยาวชนมีความรู้ความเข้าใจและให้ความสำคัญกับครอบครัว	สำนักปลัด
๓	ส่งเสริมวิถีชีวิตแบบประชาธิปไตย	เพื่อสนับสนุนกิจกรรมการส่งเสริมประชาธิปไตย	อุดหนุนที่ทำการปกครองอำเภอพนสนิมคม	๕,๐๐๐	๕,๐๐๐	๕,๐๐๐	๕,๐๐๐	๕,๐๐๐	จำนวนผู้สนใจเข้าร่วมกิจกรรม	ประชาชนมีความเข้าใจในระบบประชาธิปไตย	สำนักปลัด

## รายละเอียดโครงการพัฒนา

แผนพัฒนาท้องถิ่น (พ.ศ.๒๕๖๖ - ๒๕๗๐) แก้ไข ครั้งที่ ๒/๒๕๖๕

องค์การบริหารส่วนตำบลวัดโบสถ์ อำเภอพนสนิมคม จังหวัดชลบุรี

- ก. ยุทธศาสตร์ชาติ ๒๐ ปี ยุทธศาสตร์ที่ ๔ ยุทธศาสตร์ชาติด้านการสร้างโอกาสและความเสมอภาคทางสังคม
- ข. แผนพัฒนาเศรษฐกิจและสังคมแห่งชาติ ฉบับที่ ๑๓ หมวดหมายที่ ๑๒ ไทยมีกำลังคนสมรรถนะสูง มุ่งเรียนรู้อย่างต่อเนื่อง ตอบโจทย์การพัฒนาแห่งอนาคต
- ค. Sustainable Development Goals : SDGs เป้าหมายที่ ๑๖ ส่งเสริมสังคมที่สงบสุขและครอบคลุมเพื่อการพัฒนาที่ยั่งยืน ให้ทุกคนเข้าถึงความยุติธรรม และสร้างสถาบันที่มีประสิทธิภาพ รับผิดชอบ และครอบคลุมในทุกระดับ
- ง. ยุทธศาสตร์จังหวัดที่ ๕ พัฒนาคมนและชุมชนให้สังคมมั่นคง มีคุณภาพและยั่งยืนตามหลักปรัชญาของเศรษฐกิจพอเพียง
- จ. ยุทธศาสตร์การพัฒนาขององค์กรปกครองส่วนท้องถิ่นในเขตจังหวัดชลบุรี ยุทธศาสตร์ที่ ๔ การพัฒนาคุณภาพชีวิตคู่สู่วัตถุประสงค์เมืองนวัตกรรม น้อมนำหลักเศรษฐกิจพอเพียง
๑. ยุทธศาสตร์การพัฒนาขององค์การบริหารส่วนตำบลวัดโบสถ์ ยุทธศาสตร์ที่ ๔ การพัฒนาคุณภาพชีวิตคู่เศรษฐกิจพอเพียง
- ๑.๑ กลยุทธ์ การพัฒนาส่งเสริมระบอบประชาธิปไตยและการมีส่วนร่วมของประชาชน
- (๑) แผนงานสร้างความเข้มแข็งของชุมชน

ที่	โครงการ	วัตถุประสงค์	เป้าหมาย (ผลผลิตของโครงการ)	งบประมาณ					ตัวชี้วัด	ผลที่คาดว่าจะได้รับ	หน่วยงานรับผิดชอบหลัก
				๒๕๖๖ (บาท)	๒๕๖๗ (บาท)	๒๕๖๘ (บาท)	๒๕๖๙ (บาท)	๒๕๗๐ (บาท)			
๔	ฝึกอบรมเยาวชนและประชาชนด้านกฎหมายและวินัยจราจร	เพื่อให้ผู้เข้ารับการอบรมได้รับความรู้เกี่ยวกับกฎหมายจราจร	จัดกิจกรรมอบรมให้ความรู้ด้านกฎหมายและวินัยจราจร	๒๐,๐๐๐	๒๐,๐๐๐	๒๐,๐๐๐	๒๐,๐๐๐	๒๐,๐๐๐	จำนวนผู้สนใจเข้าร่วมกิจกรรม	นักเรียนและประชาชนมีความรู้เรื่องเกี่ยวกับกฎหมายจราจร	กองการศึกษาฯ
๕	สร้างความปรองดองสมานฉันท์เพื่อร่วมกันปกป้องสถาบันพระมหากษัตริย์	เพื่อสนับสนุนกิจกรรมการปกป้องสถาบันพระมหากษัตริย์	อุดหนุนที่ทำการปกครองอำเภอพนสนิมคม	๑๐,๐๐๐	๑๐,๐๐๐	๑๐,๐๐๐	๑๐,๐๐๐	๑๐,๐๐๐	จำนวนผู้สนใจเข้าร่วมกิจกรรม	ประชาชนเกิดสำนึกและจงรักภักดีต่อสถาบันพระมหากษัตริย์	สำนักปลัด
๖	อบรมการพัฒนาชีวิตตามหลักปรัชญาของเศรษฐกิจพอเพียง	เพื่อสนับสนุนกิจกรรมตามหลักปรัชญาของเศรษฐกิจพอเพียง	อุดหนุนที่ทำการปกครองอำเภอพนสนิมคม	๑๐,๐๐๐	๑๐,๐๐๐	๑๐,๐๐๐	๑๐,๐๐๐	๑๐,๐๐๐	จำนวนผู้สนใจเข้าร่วมกิจกรรม	ประชาชนมีความรู้ความเข้าใจในหลักปรัชญาเศรษฐกิจพอเพียง	สำนักปลัด

## รายละเอียดโครงการพัฒนา

แผนพัฒนาท้องถิ่น (พ.ศ.๒๕๖๖ - ๒๕๗๐) แก้ไข ครั้งที่ ๒/๒๕๖๕

องค์การบริหารส่วนตำบลวัดโบสถ์ อำเภอพนสนิมคม จังหวัดชลบุรี

- ก. ยุทธศาสตร์ชาติ ๒๐ ปี ยุทธศาสตร์ที่ ๔ ยุทธศาสตร์ชาติด้านการสร้างโอกาสและความเสมอภาคทางสังคม
- ข. แผนพัฒนาเศรษฐกิจและสังคมแห่งชาติ ฉบับที่ ๑๓ หมวดหมายที่ ๑๒ ไทยมีกำลังคนสมรรถนะสูง มุ่งเรียนรู้อย่างต่อเนื่อง ตอบโจทย์การพัฒนาแห่งอนาคต
- ค. Sustainable Development Goals : SDGs เป้าหมายที่ ๑๖ ส่งเสริมสังคมที่สงบสุขและครอบคลุมเพื่อการพัฒนาที่ยั่งยืน ให้ทุกคนเข้าถึงความยุติธรรม และสร้างสถาบันที่มีประสิทธิภาพ รับผิดชอบ และครอบคลุมในทุกระดับ
- ง. ยุทธศาสตร์จังหวัดที่ ๕ พัฒนาคมนและชุมชนให้สังคมมั่นคง มีคุณภาพและยั่งยืนตามหลักปรัชญาของเศรษฐกิจพอเพียง
- จ. ยุทธศาสตร์การพัฒนาขององค์กรปกครองส่วนท้องถิ่นในเขตจังหวัดชลบุรี ยุทธศาสตร์ที่ ๔ การพัฒนาคุณภาพชีวิตคู่สู่วัตถุประสงค์ น้อมนำหลักเศรษฐกิจพอเพียง
๑. ยุทธศาสตร์การพัฒนาขององค์การบริหารส่วนตำบลวัดโบสถ์ ยุทธศาสตร์ที่ ๔ การพัฒนาคุณภาพชีวิตคู่เศรษฐกิจพอเพียง
- ๑.๑ กลยุทธ์ การพัฒนาส่งเสริมระบอบประชาธิปไตยและการมีส่วนร่วมของประชาชน
- (๑) แผนงานสร้างความเข้มแข็งของชุมชน

ที่	โครงการ	วัตถุประสงค์	เป้าหมาย (ผลผลิตของโครงการ)	งบประมาณ					ตัวชี้วัด	ผลที่คาดว่าจะได้รับ	หน่วยงานรับผิดชอบหลัก
				๒๕๖๖ (บาท)	๒๕๖๗ (บาท)	๒๕๖๘ (บาท)	๒๕๖๙ (บาท)	๒๕๗๐ (บาท)			
๗	ติดตั้งเสียบังไร้สาย ภายในตำบลวัดโบสถ์ และแบบเดินสาย ภายในแต่ละหมู่บ้าน	เพื่อเพิ่ม ประสิทธิภาพในการ ประชาสัมพันธ์ ข้อมูลข่าวสารของ อบต.วัดโบสถ์	ติดตั้งเสียบังไร้สายภายใน ตำบลวัดโบสถ์ และ แบบเดินสายภายในแต่ ละหมู่บ้าน ทั้ง ๑๑ หมู่บ้าน	-	๓,๐๐๐,๐๐๐	-	-	-	มีระบบเสียบังไร้ สายที่สามารถใช้ งานได้	ประชาชนสามารถ รับข้อมูลข่าวสารได้ อย่างรวดเร็ว	กองช่าง
รวม	๗ โครงการ	-	-	๑๐๕,๐๐๐	๓,๑๐๕,๐๐๐	๑๐๕,๐๐๐	๑๐๕,๐๐๐	๑๐๕,๐๐๐	-	-	-

**รายละเอียดโครงการพัฒนา**  
**แผนพัฒนาท้องถิ่น (พ.ศ.๒๕๖๖ – ๒๕๗๐) แก้ไข ครั้งที่ ๒/๒๕๖๕**  
**องค์การบริหารส่วนตำบลวัดโบสถ์**

- ก. ยุทธศาสตร์ชาติ ๒๐ ปี ยุทธศาสตร์ที่ ๕ ยุทธศาสตร์ชาติด้านการสร้างการเติบโตบนคุณภาพชีวิตที่เป็นมิตรต่อสิ่งแวดล้อม
- ข. แผนพัฒนาเศรษฐกิจและสังคมแห่งชาติ ฉบับที่ ๑๓ หมวดหมายที่ ๑๐ ไทยมีเศรษฐกิจหมุนเวียนและสังคมคาร์บอนต่ำ
- ค. Sustainable Development Goals : SDGs เป้าหมายที่ ๑๕ ปกป้อง พืชพันธุ์ และสนับสนุนการใช้ระบบนิเวศบนบกอย่างยั่งยืน จัดการป่าไม้อย่างยั่งยืน ต่อสู้การกลายสภาพเป็นทะเลทราย หยุดการเสื่อมโทรมของที่ดินและพื้นสภาพดิน และหยุดยั้งการสูญเสียดังกล่าวหลายทางชีวภาพ
- ง. ยุทธศาสตร์จังหวัดที่ ๖ บริหารจัดการทรัพยากรธรรมชาติและสิ่งแวดล้อมให้เกิดความสมดุลอย่างมีส่วนร่วม
- จ. ยุทธศาสตร์การพัฒนาขององค์กรปกครองส่วนท้องถิ่นในเขตจังหวัดชลบุรี ยุทธศาสตร์ที่ ๕ การอนุรักษ์/ฟื้นฟูสิ่งแวดล้อมและพลังงาน
๑. ยุทธศาสตร์การพัฒนาขององค์การบริหารส่วนตำบลวัดโบสถ์ ยุทธศาสตร์ที่ ๕ การอนุรักษ์/ฟื้นฟูสิ่งแวดล้อมและพลังงาน
- ๑.๑ กลยุทธ์ การพัฒนาส่งเสริมการปรับปรุงสภาพแวดล้อมและลดมลภาวะในชุมชน

(๑) แผนงานเคหะและชุมชน

ที่	โครงการ	วัตถุประสงค์	เป้าหมาย (ผลผลิตของ โครงการ)	งบประมาณ					ตัวชี้วัด	ผลที่คาดว่าจะ ได้รับ	หน่วยงาน รับผิดชอบ หลัก
				๒๕๖๖ (บาท)	๒๕๖๗ (บาท)	๒๕๖๘ (บาท)	๒๕๖๙ (บาท)	๒๕๗๐ (บาท)			
๑	การบำรุงรักษาและ กำจัดวัชพืชในแหล่ง น้ำพื้นที่ตำบลวัดโบสถ์	เพื่อให้การระบาย น้ำได้ดีและรวดเร็ว เป็นการรักษาความ สะอาดในคู คลอง	กำจัดวัชพืชใน แหล่งน้ำพื้นที่ตำบล วัดโบสถ์	๘๐๐,๐๐๐	๘๐๐,๐๐๐	๘๐๐,๐๐๐	๘๐๐,๐๐๐	๘๐๐,๐๐๐	น้ำระบายได้ดี และรวดเร็ว	สามารถรองรับ และระบายน้ำได้ รวดเร็วขึ้นเมื่อ เกิดฝนตก	กองช่าง
๒	การบริหารจัดการ ขยะและกำจัดขยะมูล ฝอยในเขตพื้นที่ตำบล วัดโบสถ์	เพื่อจัดเก็บขยะใน พื้นที่ตำบลวัดโบสถ์	ดำเนินจัดจ้างบุคคล เพื่อจัดเก็บขยะมูล ฝอย ในตำบลวัดโบสถ์	๕๐๐,๐๐๐	๕๐๐,๐๐๐	๕๐๐,๐๐๐	๕๐๐,๐๐๐	๕๐๐,๐๐๐	ปริมาณขยะที่ จัดเก็บ	ขยะมูลฝอยใน พื้นที่ตำบลวัด โบสถ์ได้รับการ บริหารจัดการ	สำนักปลัด
๓	ก่อสร้างโรงพักขยะ	เพื่อมีสถานที่ในการ พักขยะ ที่รอการ จัดเก็บอย่างเป็น ระเบียบ	ก่อสร้างโรงพักขยะ ขนาดกว้าง ๔.๐๐ เมตร ยาว ๖.๐๐ เมตร ตามแบบ แปลนที่ อบต. วัดโบสถ์กำหนด	๕๐,๐๐๐	-	-	-	-	มีโรงพักขยะที่ สามารถใช้งานได้	มีที่พักขยะเพื่อรอ จัดเก็บ อย่างเป็น ระเบียบ	กองช่าง
รวม	๓ โครงการ	-	-	๑,๓๕๐,๐๐๐	๑,๓๐๐,๐๐๐	๑,๓๐๐,๐๐๐	๑,๓๐๐,๐๐๐	๑,๓๐๐,๐๐๐	-	-	-

**รายละเอียดโครงการพัฒนา**  
**แผนพัฒนาท้องถิ่น (พ.ศ.๒๕๖๖ – ๒๕๗๐) แก้ไข ครั้งที่ ๒/๒๕๖๕**  
**องค์การบริหารส่วนตำบลวัดโบสถ์**

- ก. ยุทธศาสตร์ชาติ ๒๐ ปี ยุทธศาสตร์ที่ ๓ ยุทธศาสตร์ชาติด้านการพัฒนาและเสริมสร้างศักยภาพทรัพยากรมนุษย์
- ข. แผนพัฒนาเศรษฐกิจและสังคมแห่งชาติ ฉบับที่ ๑๓ หมายความว่า ๑๒ ไทยมีกำลังคนสมรรถนะสูง มุ่งเรียนรู้อย่างต่อเนื่อง ตอบโจทย์การพัฒนาแห่งอนาคต
- ค. Sustainable Development Goals : SDGs เป้าหมายที่ ๑๖ ส่งเสริมสังคมที่สงบสุขและครอบคลุมเพื่อการพัฒนาที่ยั่งยืน ให้ทุกคนเข้าถึงความยุติธรรม และสร้างสถาบันที่มีประสิทธิภาพ รับผิดชอบ และครอบคลุมในทุกระดับ
- ง. ยุทธศาสตร์จังหวัดที่ ๕ พัฒนาคนและชุมชนให้สังคมมั่นคง มีคุณภาพและยั่งยืนตามหลักปรัชญาของเศรษฐกิจพอเพียง
- จ. ยุทธศาสตร์การพัฒนาขององค์กรปกครองส่วนท้องถิ่นในเขตจังหวัดชลบุรี ยุทธศาสตร์ที่ ๖ การบริหารจัดการตามหลักธรรมาภิบาลสู่นวัตกรรมสมัยใหม่
๑. ยุทธศาสตร์การพัฒนาขององค์การบริหารส่วนตำบลวัดโบสถ์ ยุทธศาสตร์ที่ ๖ การบริหารจัดการตามหลักธรรมาภิบาล
- ๑.๑ กลยุทธ์ การพัฒนาส่งเสริมบุคลากรให้มีความรู้คู่คุณธรรม

(๑) แผนงานบริหารงานทั่วไป

ที่	โครงการ	วัตถุประสงค์	เป้าหมาย (ผลผลิตของโครงการ)	งบประมาณ					ตัวชี้วัด	ผลที่คาดว่าจะได้รับ	หน่วยงานรับผิดชอบหลัก
				๒๕๖๖ (บาท)	๒๕๖๗ (บาท)	๒๕๖๘ (บาท)	๒๕๖๙ (บาท)	๒๕๗๐ (บาท)			
๑	ส่งเสริมการเลือกตั้งของท้องถิ่นและการเลือกตั้งอื่นๆ	เพื่อส่งเสริมการเลือกตั้งตามระบอบประชาธิปไตย	สนับสนุนการเลือกตั้งท้องถิ่นและการเลือกตั้งอื่นๆ	๕๐๐,๐๐๐	๕๐๐,๐๐๐	๕๐๐,๐๐๐	๕๐๐,๐๐๐	๕๐๐,๐๐๐	ร้อยละของประชาชนที่ออกมาเลือกตั้ง	ประชาชนมาเลือกตั้งไม่น้อยกว่าร้อยละ ๗๐ ของผู้มีสิทธิเลือกตั้ง	สำนักปลัด
๒	การประเมินความพึงพอใจในการให้บริการ	เพื่อประเมินความพึงพอใจของประชาชนรับบริการ อบต.วัดโบสถ์	จ้างหน่วยงานประเมินความพึงพอใจในการให้บริการ	๓๐,๐๐๐	๓๐,๐๐๐	๓๐,๐๐๐	๓๐,๐๐๐	๓๐,๐๐๐	ร้อยละของความพึงพอใจ	นำผลการประเมินมาปรับใช้ในการให้บริการประชาชน	สำนักปลัด
๓	พัฒนาศักยภาพบุคลากรขององค์การบริหารส่วนตำบลวัดโบสถ์	เพื่อพัฒนาความรู้ให้กับผู้บริหาร สมาชิกสภาฯ บุคลากรและผู้นำท้องถิ่น/ผู้นำอื่นๆ ที่เกี่ยวข้องกับการปฏิบัติราชการของ อบต.	จัดกิจกรรมอบรมให้ความรู้ผู้บริหาร สมาชิกสภาฯ บุคลากรและผู้นำท้องถิ่น/ผู้นำอื่นๆ	๒๐๐,๐๐๐	๒๐๐,๐๐๐	๒๐๐,๐๐๐	๒๐๐,๐๐๐	๒๐๐,๐๐๐	ร้อยละของความพึงพอใจ	ผู้เข้าการอบรมมีความรู้ความเข้าใจในการทำงานเพิ่มขึ้น	สำนักปลัด

**รายละเอียดโครงการพัฒนา**  
**แผนพัฒนาท้องถิ่น (พ.ศ.๒๕๖๖ – ๒๕๗๐) แก้ไข ครั้งที่ ๒/๒๕๖๕**  
**องค์การบริหารส่วนตำบลวัดโบสถ์**

- ก. ยุทธศาสตร์ชาติ ๒๐ ปี ยุทธศาสตร์ที่ ๓ ยุทธศาสตร์ชาติด้านการพัฒนาและเสริมสร้างศักยภาพทรัพยากรมนุษย์
- ข. แผนพัฒนาเศรษฐกิจและสังคมแห่งชาติ ฉบับที่ ๑๓ หมายความว่า ๑๒ ไทยมีกำลังคนสมรรถนะสูง มุ่งเรียนรู้อย่างต่อเนื่อง ตอบโจทย์การพัฒนาแห่งอนาคต
- ค. Sustainable Development Goals : SDGs เป้าหมายที่ ๑๖ ส่งเสริมสังคมที่สงบสุขและครอบคลุมเพื่อการพัฒนาที่ยั่งยืน ให้ทุกคนเข้าถึงความยุติธรรม และสร้างสถาบันที่มีประสิทธิภาพ รับผิดชอบ และครอบคลุมในทุกระดับ
- ง. ยุทธศาสตร์จังหวัดที่ ๕ พัฒนาคนและชุมชนให้สังคมมั่นคง มีคุณภาพและยั่งยืนตามหลักปรัชญาของเศรษฐกิจพอเพียง
- จ. ยุทธศาสตร์การพัฒนาขององค์กรปกครองส่วนท้องถิ่นในเขตจังหวัดชลบุรี ยุทธศาสตร์ที่ ๖ การบริหารจัดการตามหลักธรรมาภิบาลสู่นวัตกรรมสมัยใหม่
๑. ยุทธศาสตร์การพัฒนาขององค์การบริหารส่วนตำบลวัดโบสถ์ ยุทธศาสตร์ที่ ๖ การบริหารจัดการตามหลักธรรมาภิบาล
- ๑.๑ กลยุทธ์ การพัฒนาส่งเสริมบุคลากรให้มีความรู้คู่คุณธรรม
- (๑) แผนงานบริหารงานทั่วไป

ที่	โครงการ	วัตถุประสงค์	เป้าหมาย (ผลผลิตของโครงการ)	งบประมาณ					ตัวชี้วัด	ผลที่คาดว่าจะได้รับ	หน่วยงานรับผิดชอบหลัก
				๒๕๖๖ (บาท)	๒๕๖๗ (บาท)	๒๕๖๘ (บาท)	๒๕๖๙ (บาท)	๒๕๗๐ (บาท)			
๔	จัดงานรัฐพิธีและงานเฉลิมพระเกียรติ	เพื่อสนับสนุนการจัดกิจกรรมของอำเภอพนสนิมคม	อุดหนุนที่ทำการปกครองอำเภอพนสนิมคม	๑๕,๐๐๐	๑๕,๐๐๐	๑๕,๐๐๐	๑๕,๐๐๐	๑๕,๐๐๐	กิจกรรมที่ดำเนินการ	ประชาชนได้แสดงออกถึงความจงรักภักดีต่อสถาบันพระมหากษัตริย์	สำนักปลัด
๕	โครงการหรือกิจกรรมที่เกี่ยวข้องกับโครงการพระราชดำรินโยบายรัฐบาลและนโยบายของกระทรวงมหาดไทย	เพื่อดำเนินกิจกรรมตามหนังสือสั่งการต่างๆ	จัดกิจกรรมตามหนังสือสั่งการ	๑๐๐,๐๐๐	๑๐๐,๐๐๐	๑๐๐,๐๐๐	๑๐๐,๐๐๐	๑๐๐,๐๐๐	กิจกรรมที่ดำเนินการ	ประชาชนได้ร่วมกิจกรรมต่างๆที่ดำเนินการ	สำนักปลัด
๖	พัฒนาระบบแผนที่ภาษีและทะเบียนทรัพย์สิน	เพื่อพัฒนาระบบแผนที่ภาษีและทะเบียนทรัพย์สิน	ดำเนินการพัฒนาระบบแผนที่ภาษีและทะเบียนทรัพย์สิน อบต.วัดโบสถ์	๑๐๐,๐๐๐	๑๐๐,๐๐๐	๑๐๐,๐๐๐	๑๐๐,๐๐๐	๑๐๐,๐๐๐	มีระบบแผนที่ภาษีที่สามารถใช้จัดเก็บภาษีต่างๆ	สามารถจัดเก็บรายได้ได้อย่างทั่วถึงและเป็นระบบ	กองคลัง

**รายละเอียดโครงการพัฒนา**  
**แผนพัฒนาท้องถิ่น (พ.ศ.๒๕๖๖ – ๒๕๗๐) แก้ไข ครั้งที่ ๒/๒๕๖๕**  
**องค์การบริหารส่วนตำบลวัดโบสถ์**

- ก. ยุทธศาสตร์ชาติ ๒๐ ปี ยุทธศาสตร์ที่ ๓ ยุทธศาสตร์ชาติด้านการพัฒนาและเสริมสร้างศักยภาพทรัพยากรมนุษย์
- ข. แผนพัฒนาเศรษฐกิจและสังคมแห่งชาติ ฉบับที่ ๑๓ หมวดหมายที่ ๑๒ ไทยมีกำลังคนสมรรถนะสูง มุ่งเรียนรู้อย่างต่อเนื่อง ตอบโจทย์การพัฒนาแห่งอนาคต
- ค. Sustainable Development Goals : SDGs เป้าหมายที่ ๑๖ ส่งเสริมสังคมที่สงบสุขและครอบคลุมเพื่อการพัฒนาที่ยั่งยืน ให้ทุกคนเข้าถึงความยุติธรรม และสร้างสถาบันที่มีประสิทธิภาพ รับผิดชอบ และครอบคลุมในทุกระดับ
- ง. ยุทธศาสตร์จังหวัดที่ ๕ พัฒนาคนและชุมชนให้สังคมมั่นคง มีคุณภาพและยั่งยืนตามหลักปรัชญาของเศรษฐกิจพอเพียง
- จ. ยุทธศาสตร์การพัฒนาขององค์กรปกครองส่วนท้องถิ่นในเขตจังหวัดชลบุรี ยุทธศาสตร์ที่ ๖ การบริหารจัดการตามหลักธรรมาภิบาลสู่นวัตกรรมสมัยใหม่
๑. ยุทธศาสตร์การพัฒนาขององค์การบริหารส่วนตำบลวัดโบสถ์ ยุทธศาสตร์ที่ ๖ การบริหารจัดการตามหลักธรรมาภิบาล
- ๑.๑ กลยุทธ์ การพัฒนาส่งเสริมบุคลากรให้มีความรู้คู่คุณธรรม
- (๑) แผนงานบริหารงานทั่วไป

ที่	โครงการ	วัตถุประสงค์	เป้าหมาย (ผลผลิตของโครงการ)	งบประมาณ					ตัวชี้วัด	ผลที่คาดว่าจะได้รับ	หน่วยงานรับผิดชอบหลัก
				๒๕๖๖ (บาท)	๒๕๖๗ (บาท)	๒๕๖๘ (บาท)	๒๕๖๙ (บาท)	๒๕๗๐ (บาท)			
๗	จัดทำป้ายบอร์ดประชาสัมพันธ์	เพื่อประชาสัมพันธ์ข่าวสารจากภาครัฐและเอกชนให้ประชาชนได้รับทราบอย่างทั่วถึง	จัดทำป้ายบอร์ดประชาสัมพันธ์แบบ ๒ ด้าน ขนาดป้ายกว้าง ๑.๒๐ เมตร ยาว ๒.๔๐ เมตร พร้อมอุปกรณ์ จำนวน ๒ ชุด	๖๐,๐๐๐	-	-	-	-	ประชาชนมีความพึงพอใจไม่น้อยกว่าร้อยละ ๗๐	ประชาชนได้รับข้อมูลข่าวสารจากภาครัฐและเอกชนให้อย่างทั่วถึง	กองช่าง
รวม	๗ โครงการ	-	-	๑,๐๐๕,๐๐๐	๙๔๕,๐๐๐	๙๔๕,๐๐๐	๙๔๕,๐๐๐	๙๔๕,๐๐๐	-	-	-



**รายละเอียดโครงการพัฒนา**  
**แผนพัฒนาท้องถิ่น (พ.ศ.๒๕๖๖ – ๒๕๗๐) แก้ไข ครั้งที่ ๒/๒๕๖๕**  
**องค์การบริหารส่วนตำบลวัดโบสถ์**

ก. ยุทธศาสตร์ชาติ ๒๐ ปี ยุทธศาสตร์ที่ ๑ ยุทธศาสตร์ชาติด้านความมั่นคง

ข. แผนพัฒนาเศรษฐกิจและสังคมแห่งชาติ ฉบับที่ ๑๓ หมวดที่ ๘ ไทยมีพื้นที่และเมืองอัจฉริยะที่น่าอยู่ ปลอดภัย เติบโตได้อย่างยั่งยืน

ค. Sustainable Development Goals : SDGs เป้าหมายที่ ๑๖ ส่งเสริมสังคมที่สงบสุขและครอบคลุมเพื่อการพัฒนาที่ยั่งยืน ให้ทุกคนเข้าถึงความยุติธรรม และสร้างสถาบันที่มีประสิทธิภาพ รับผิดชอบ และครอบคลุมในทุกระดับ

ง. ยุทธศาสตร์จังหวัดที่ ๕ พัฒนาคนและชุมชนให้สังคมมั่นคง มีคุณภาพและยั่งยืนตามหลักปรัชญาของเศรษฐกิจพอเพียง

จ. ยุทธศาสตร์การพัฒนาขององค์กรปกครองส่วนท้องถิ่นในเขตจังหวัดชลบุรี ยุทธศาสตร์ที่ ๗ ด้านความปลอดภัยในชีวิตและทรัพย์สิน

๑. ยุทธศาสตร์การพัฒนาขององค์การบริหารส่วนตำบลวัดโบสถ์ ยุทธศาสตร์ที่ ๗ ด้านความปลอดภัยในชีวิตและทรัพย์สิน

๑.๑ กลยุทธ์ การพัฒนาส่งเสริมความปลอดภัยในชีวิตและทรัพย์สิน

(๑) แผนงานรักษาความสงบภายใน

ที่	โครงการ	วัตถุประสงค์	เป้าหมาย (ผลผลิตของโครงการ)	งบประมาณ					ตัวชี้วัด	ผลที่คาดว่าจะได้รับ	หน่วยงานรับผิดชอบหลัก
				๒๕๖๖ (บาท)	๒๕๖๗ (บาท)	๒๕๖๘ (บาท)	๒๕๖๙ (บาท)	๒๕๗๐ (บาท)			
๑	รณรงค์ป้องกันอุบัติเหตุและอุบัติเหตุบนท้องถนน	เพื่อสนับสนุนการป้องกันอุบัติเหตุบนท้องถนน	อุดหนุนที่ทำการปกครองอำเภอพนสนิม	๑๐,๐๐๐	๑๐,๐๐๐	๑๐,๐๐๐	๑๐,๐๐๐	๑๐,๐๐๐	จำนวนอุบัติเหตุบนท้องถนนลดลง	สามารถลดปริมาณการเกิดอุบัติเหตุบนท้องถนน	สำนักปลัด
๒	ติดตั้งกล้องวงจรปิด (CCTV) บริเวณ อบต. วัดโบสถ์และจุดเสี่ยงในพื้นที่ตำบลวัดโบสถ์	เพื่อป้องกันรักษาความปลอดภัยในชีวิตและทรัพย์สินของประชาชนและหน่วยงานราชการ	ติดตั้งกล้องวงจรปิด (CCTV) บริเวณ อบต. วัดโบสถ์	๑,๐๐๐,๐๐๐	-	๑,๐๐๐,๐๐๐	-	๑,๐๐๐,๐๐๐	จำนวนจุดที่ติดตั้ง	ประชาชนมีความปลอดภัยในชีวิตและทรัพย์สิน	สำนักปลัด
๓	เยี่ยมเยียนช่วยเหลือประชาชนด้านสาธารณสุข	เพื่อช่วยเหลือประชาชนที่ประสบสาธารณสุข	ช่วยเหลือประชาชนที่ประสบสาธารณสุขในพื้นที่ตำบลวัดโบสถ์	๑๐๐,๐๐๐	๑๐๐,๐๐๐	๑๐๐,๐๐๐	๑๐๐,๐๐๐	๑๐๐,๐๐๐	จำนวนประชาชนที่ได้รับการช่วยเหลือ	ประชาชนได้รับความช่วยเหลืออย่างทันถ่วงที	สำนักปลัด
รวม	๓ โครงการ	-	-	๑,๑๑๐,๐๐๐	๑๑๐,๐๐๐	๑,๑๑๐,๐๐๐	๑๑๐,๐๐๐	๑,๑๑๐,๐๐๐	-	-	-

**รายละเอียดโครงการพัฒนา**  
**ที่นำมาจากแผนพัฒนาหมู่บ้านและพัฒนาชุมชน**  
**แผนพัฒนาท้องถิ่น (พ.ศ.๒๕๖๖ – ๒๕๗๐) แก๊ไข ครั้งที่ ๒/๒๕๖๕**  
**องค์การบริหารส่วนตำบลวัดโบสถ์ อำเภอพนสนิมคม จังหวัดชลบุรี**

- ก. ยุทธศาสตร์ชาติ ๒๐ ปี ยุทธศาสตร์ที่ ๒ ยุทธศาสตร์ชาติด้านการสร้างความสามารถในการแข่งขัน
- ข. แผนพัฒนาเศรษฐกิจและสังคมแห่งชาติ ฉบับที่ ๑๓ หมายความว่า ๕ ไทยเป็นประตูการค้าการลงทุน และยุทธศาสตร์ทางโลจิสติกส์ที่สำคัญของภูมิภาค
- ค. Sustainable Development Goals : SDGs เป้าหมายที่ ๙ สร้างโครงสร้างพื้นฐานที่มีความทนทาน ส่งเสริมการพัฒนาอุตสาหกรรมที่ครอบคลุมและยั่งยืน และส่งเสริมนวัตกรรม
- ง. ยุทธศาสตร์จังหวัดที่ ๔ ยุทธศาสตร์ประสิทธิภาพการบริหารจัดการภาครัฐและเอกชน โครงสร้างพื้นฐานและคมนาคม รองรับเขตพัฒนาพิเศษภาคตะวันออก
- จ. ยุทธศาสตร์การพัฒนาขององค์การปกครองส่วนท้องถิ่นในเขตจังหวัดชลบุรี ยุทธศาสตร์ที่ ๑ การพัฒนาด้านโครงสร้างพื้นฐาน / สาธารณูปโภค
๑. ยุทธศาสตร์การพัฒนาขององค์การบริหารส่วนตำบลวัดโบสถ์ ยุทธศาสตร์ที่ ๑ การพัฒนาด้านโครงสร้างพื้นฐาน / สาธารณูปโภค
- ๑.๑ กลยุทธ์ การพัฒนา การก่อสร้าง บูรณะซ่อมแซม ปรับปรุง ถนน สะพาน ทางเท้า ท่อ รางระบายน้ำ ประตุระบายน้ำ และฝายกั้นน้ำหรือทดน้ำ

(๑) แผนงานอุตสาหกรรมและการโยธา

ที่	โครงการ	วัตถุประสงค์	เป้าหมาย (ผลผลิตของโครงการ)	งบประมาณ					ตัวชี้วัด	ผลที่คาดว่าจะได้รับ	หน่วยงานรับผิดชอบหลัก
				๒๕๖๖ (บาท)	๒๕๖๗ (บาท)	๒๕๖๘ (บาท)	๒๕๖๙ (บาท)	๒๕๗๐ (บาท)			
๑	อุดหนุนงบประมาณเพื่อขยายเขตไฟฟ้าในตำบลวัดโบสถ์	เพื่อให้ประชาชนมีไฟฟ้าใช้อย่างเพียงพอและทั่วถึง	อุดหนุนงบประมาณให้แก่การไฟฟ้าส่วนภูมิภาคอำเภอพนสนิมคม	๗๐๐,๐๐๐	-	๗๐๐,๐๐๐	-	๗๐๐,๐๐๐	ร้อยละของประชาชนที่มีไฟฟ้าใช้	ประชาชนมีไฟฟ้าใช้อย่างเพียงพอและทั่วถึง	กองช่าง
๒	อุดหนุนงบประมาณเพื่อขยายเขตประปาในตำบลวัดโบสถ์	เพื่อให้ประชาชนมีน้ำใช้อย่างเพียงพอและทั่วถึง	อุดหนุนงบประมาณให้แก่การประปาส่วนภูมิภาคอำเภอพนสนิมคม	-	๕๐๐,๐๐๐	-	๕๐๐,๐๐๐	-	ร้อยละของประชาชนที่มีน้ำใช้	ประชาชนมีน้ำที่สะอาดใช้อย่างเพียงพอและทั่วถึง	กองช่าง
๓	อุดหนุนงบประมาณเพื่อขยายและปรับปรุงระบบประปาหมู่บ้านในตำบลวัดโบสถ์ ทั้ง ๓ แห่ง	เพื่อให้ประชาชนมีน้ำใช้อย่างเพียงพอและทั่วถึง	อุดหนุนงบประมาณเพื่อขยายและปรับปรุงระบบประปาหมู่บ้านในตำบลวัดโบสถ์ ทั้ง ๓ แห่ง	-	-	๖๐๐,๐๐๐	-	-	ร้อยละของประชาชนที่มีน้ำใช้	ประชาชนมีน้ำที่สะอาดใช้อย่างเพียงพอและทั่วถึง	กองช่าง
๔	ติดตั้งแผงกันเหล็กสายคลองกว้าง บริเวณกำแพงวัดอุทกเขปสีมา งาม ถึงสะพานหน้าบ้านนางทองใบ หมีเฟื่อง หมู่ที่ ๔	เพื่อป้องกันการเกิดอุบัติเหตุในการสัญจรไปมา	ติดตั้งแผงกันเหล็กขนาดความสูง ๑.๐๓ เมตร ยาว ๑๗๕.๐๐ เมตร	๑๑๐,๐๐๐	-	-	-	-	แผงกันเหล็กที่มีความแข็งแรง และได้มาตรฐาน	ประชาชนและผู้ใช้เส้นทางสัญจรได้รับความสะดวกปลอดภัยในชีวิตและทรัพย์สิน	กองช่าง

**รายละเอียดโครงการพัฒนา  
ที่นำมาจากแผนพัฒนาหมู่บ้านและพัฒนาชุมชน  
แผนพัฒนาท้องถิ่น (พ.ศ.๒๕๖๖ – ๒๕๗๐) แก้ไข ครั้งที่ ๒/๒๕๖๕  
องค์การบริหารส่วนตำบลวัดโบสถ์ อำเภอพนสนิมคม จังหวัดชลบุรี**

- ก. ยุทธศาสตร์ชาติ ๒๐ ปี ยุทธศาสตร์ที่ ๒ ยุทธศาสตร์ชาติด้านการสร้างความสามารถในการแข่งขัน
- ข. แผนพัฒนาเศรษฐกิจและสังคมแห่งชาติ ฉบับที่ ๑๓ หมายความว่า ๕ ไทยเป็นประตูการค้าการลงทุน และยุทธศาสตร์ทางโลจิสติกส์ที่สำคัญของภูมิภาค
- ค. Sustainable Development Goals : SDGs เป้าหมายที่ ๙ สร้างโครงสร้างพื้นฐานที่มีความทนทาน ส่งเสริมการพัฒนาอุตสาหกรรมที่ครอบคลุมและยั่งยืน และส่งเสริมนวัตกรรม
- ง. ยุทธศาสตร์จังหวัดที่ ๔ ยุทธศาสตร์ประสิทธิภาพการบริหารจัดการภาครัฐและเอกชน โครงสร้างพื้นฐานและคมนาคม รองรับเขตพัฒนาพิเศษภาคตะวันออก
- จ. ยุทธศาสตร์การพัฒนาขององค์การปกครองส่วนท้องถิ่นในเขตจังหวัดชลบุรี ยุทธศาสตร์ที่ ๑ การพัฒนาด้านโครงสร้างพื้นฐาน / สาธารณูปโภค
๑. ยุทธศาสตร์การพัฒนาขององค์การบริหารส่วนตำบลวัดโบสถ์ ยุทธศาสตร์ที่ ๑ การพัฒนาด้านโครงสร้างพื้นฐาน / สาธารณูปโภค
- ๑.๑ กลยุทธ์ การพัฒนา การก่อสร้าง บูรณะซ่อมแซม ปรับปรุง ถนน สะพาน ทางเท้า ท่อ รวางระบายน้ำ ประตุระบายน้ำ และฝายกั้นน้ำหรือทดน้ำ

(๑) แผนงานอุตสาหกรรมและการโยธา

ที่	โครงการ	วัตถุประสงค์	เป้าหมาย (ผลผลิตของโครงการ)	งบประมาณ					ตัวชี้วัด	ผลที่คาดว่าจะได้รับ	หน่วยงานรับผิดชอบหลัก
				๒๕๖๖ (บาท)	๒๕๖๗ (บาท)	๒๕๖๘ (บาท)	๒๕๖๙ (บาท)	๒๕๗๐ (บาท)			
๕	วางท่อระบายน้ำบริเวณชุมชนประตูทางเข้าวัดโบสถ์ หมู่ที่ ๖	เพื่อรองรับการระบายน้ำและแก้ไขปัญหาน้ำท่วมขัง	วางท่อ พีวีซี ขนาด ๑๐.๒๐ เมตร ยาว ๗.๐๐ เมตร พร้อมฝาปิด จำนวน ๒ อัน	๑๕,๐๐๐	-	-	-	-	ท่อระบายน้ำที่ได้มาตรฐานและสามารถระบายน้ำที่ท่วมขัง	สามารถระบายน้ำและแก้ไขปัญหาน้ำท่วมขังได้	กองช่าง
๖	ก่อสร้างถนนหินคลุกสายบ้านนายปัญญา ธรรมสุข ถึงสวนเกษตร หมู่ที่ ๗	เพื่อให้ประชาชนได้รับความสะดวกปลอดภัยในการสัญจรไปมา	ลงหินคลุก ขนาดกว้าง ๕.๐๐ เมตร ยาว ๒๓๕.๐๐ เมตร หนา ๐.๑๕ เมตร คิดเป็นพื้นที่ดำเนินการไม่น้อยกว่า ๑,๑๗๕.๐๐ ตร.ม.	-	๑๔๐,๐๐๐	-	-	-	เส้นทางคมนาคมได้รับการพัฒนาให้ได้มาตรฐาน	ประชาชนและผู้ใช้เส้นทางสัญจรได้รับความสะดวกปลอดภัยในชีวิตและทรัพย์สิน	กองช่าง
๗	ก่อสร้างถนนคอนกรีตเสริมเหล็กบ้านนายชูชัย สุภาพิชัย ถึงบ้านนายทวีสุรินทร์ พร้อมวางท่อระบายน้ำ หมู่ที่ ๗	เพื่อให้ประชาชนได้รับความสะดวกปลอดภัยในการสัญจรไปมา	วางท่อระบายน้ำ ค.ส.ล. ขนาด ๑๐.๖๐ เมตร พร้อมบ่อพัก ยาว ๖๙.๐๐ เมตร พร้อมถนนคอนกรีตเสริมเหล็ก กว้าง ๕.๐๐ เมตร ยาว ๖๓.๐๐ เมตร หนาเฉลี่ย ๐.๑๕ เมตร คิดเป็นพื้นที่ดำเนินการไม่น้อยกว่า ๓๑๕.๐๐ ตร.ม.	-	-	๓๐๐,๐๐๐	-	-	เส้นทางคมนาคมได้รับการพัฒนาให้ได้มาตรฐาน	ประชาชนและผู้ใช้เส้นทางสัญจรได้รับความสะดวกปลอดภัยในชีวิตและทรัพย์สิน	กองช่าง

**รายละเอียดโครงการพัฒนา**  
**ที่นำมาจากแผนพัฒนาหมู่บ้านและพัฒนาชุมชน**  
**แผนพัฒนาท้องถิ่น (พ.ศ.๒๕๖๖ – ๒๕๗๐) แก้ไข ครั้งที่ ๒/๒๕๖๕**  
**องค์การบริหารส่วนตำบลวัดโบสถ์ อำเภอพนสนิมคม จังหวัดชลบุรี**

- ก. ยุทธศาสตร์ชาติ ๒๐ ปี ยุทธศาสตร์ที่ ๒ ยุทธศาสตร์ชาติด้านการสร้างความสามารถในการแข่งขัน
- ข. แผนพัฒนาเศรษฐกิจและสังคมแห่งชาติ ฉบับที่ ๑๓ หมายความว่า ๕ ไทยเป็นประตูการค้าการลงทุน และยุทธศาสตร์ทางโลจิสติกส์ที่สำคัญของภูมิภาค
- ค. Sustainable Development Goals : SDGs เป้าหมายที่ ๙ สร้างโครงสร้างพื้นฐานที่มีความทนทาน ส่งเสริมการพัฒนาอุตสาหกรรมที่ครอบคลุมและยั่งยืน และส่งเสริมนวัตกรรม
- ง. ยุทธศาสตร์จังหวัดที่ ๔ ยกระดับประสิทธิภาพการบริหารจัดการภาครัฐและเอกชน โครงสร้างพื้นฐานและคมนาคม รองรับเขตพัฒนาพิเศษภาคตะวันออก
- จ. ยุทธศาสตร์การพัฒนาขององค์การปกครองส่วนท้องถิ่นในเขตจังหวัดชลบุรี ยุทธศาสตร์ที่ ๑ การพัฒนาด้านโครงสร้างพื้นฐาน / สาธารณูปโภค
๑. ยุทธศาสตร์การพัฒนาขององค์การบริหารส่วนตำบลวัดโบสถ์ ยุทธศาสตร์ที่ ๑ การพัฒนาด้านโครงสร้างพื้นฐาน / สาธารณูปโภค
- ๑.๑ กลยุทธ์ การพัฒนา การก่อสร้าง บูรณะซ่อมแซม ปรับปรุง ถนน สะพาน ทางเท้า ท่อ รางระบายน้ำ ประตูละบายน้ำ และฝายกั้นน้ำหรือทดน้ำ

(๑) แผนงานอุตสาหกรรมและการโยธา

ที่	โครงการ	วัตถุประสงค์	เป้าหมาย (ผลผลิตของโครงการ)	งบประมาณ					ตัวชี้วัด	ผลที่คาดว่าจะได้รับ	หน่วยงานรับผิดชอบหลัก
				๒๕๖๖ (บาท)	๒๕๖๗ (บาท)	๒๕๖๘ (บาท)	๒๕๖๙ (บาท)	๒๕๗๐ (บาท)			
๘	ก่อสร้างท่อระบายน้ำบริเวณบ้านนางกัลยา ลิมปณสุวรรณ์ ถึงบ้านนางมะลิ สาลีทอง หมู่ที่ ๑๐	เพื่อรองรับการระบายน้ำและแก้ไขปัญหาน้ำท่วมขัง	วางท่อระบายน้ำ ค.ส.ล. ขนาด ๑๐.๖๐ เมตร พร้อมบ่อพักยาว ๑๘๘.๐๐ เมตร	-	-	-	๒๙๐,๐๐๐	-	ท่อระบายน้ำที่ได้มาตรฐานและสามารถระบายน้ำที่ท่วมขัง	สามารถระบายน้ำและแก้ไขปัญหาน้ำท่วมขังได้	กองช่าง
๙	ก่อสร้างถนนคอนกรีตเสริมเหล็กสายบ้านเนินตัว หมู่ที่ ๑๐,๗	เพื่อให้ประชาชนได้รับความสะดวกปลอดภัยในการสัญจรไปมา	ก่อสร้างถนน ค.ส.ล. ขนาดกว้าง ๕.๐๐ เมตร ยาว ๑๓๕.๐๐ เมตร หนา ๐.๑๕ เมตร คิดเป็นพื้นที่ดำเนินการไม่น้อยกว่า ๖๗๕.๐๐ ตร.ม.	-	๗๓๐,๐๐๐	-	-	-	เส้นทางคมนาคมได้รับการพัฒนาให้ได้มาตรฐาน	ประชาชนและผู้ใช้เส้นทางสัญจรได้รับความสะดวกปลอดภัยในชีวิตและทรัพย์สิน	กองช่าง
รวม	๙ โครงการ	-	-	๘๒๕,๐๐๐	๑,๓๗๐,๐๐๐	๑,๖๐๐,๐๐๐	๗๙๐,๐๐๐	๗๐๐,๐๐๐	-	-	-

**รายละเอียดโครงการพัฒนา**  
**แผนพัฒนาท้องถิ่น (พ.ศ.๒๕๖๖ - ๒๕๗๐) แก้ไข ครั้งที่ ๒/๒๕๖๕**  
**โครงการเกินศักยภาพขององค์กรปกครองส่วนท้องถิ่นที่ใช้สำหรับประสานแผนพัฒนาท้องถิ่น**  
**องค์การบริหารส่วนตำบลวัดโบสถ์ อำเภอพนสนิมคม จังหวัดชลบุรี**

- ก. ยุทธศาสตร์ชาติ ๒๐ ปี ยุทธศาสตร์ที่ ๒ ยุทธศาสตร์ชาติด้านการสร้างความสามารถในการแข่งขัน
- ข. แผนพัฒนาเศรษฐกิจและสังคมแห่งชาติ ฉบับที่ ๑๓ หมายความว่า ๕ ไทยเป็นประตูการค้าการลงทุน และยุทธศาสตร์ทางโลจิสติกส์ที่สำคัญของภูมิภาค
- ค. Sustainable Development Goals : SDGs เป้าหมายที่ ๙ สร้างโครงสร้างพื้นฐานที่มีความทนทาน ส่งเสริมการพัฒนาอุตสาหกรรมที่ครอบคลุมและยั่งยืน และส่งเสริมนวัตกรรม
- ง. ยุทธศาสตร์จังหวัดที่ ๔ ยุทธศาสตร์ประสิทธิภาพการบริหารจัดการภาครัฐและเอกชน โครงสร้างพื้นฐานและคมนาคม รองรับเขตพัฒนาพิเศษภาคตะวันออก
- จ. ยุทธศาสตร์การพัฒนาขององค์กรปกครองส่วนท้องถิ่นในเขตจังหวัดชลบุรี ยุทธศาสตร์ที่ ๑ การพัฒนาด้านโครงสร้างพื้นฐาน / สาธารณูปโภค
๑. ยุทธศาสตร์การพัฒนาขององค์การบริหารส่วนตำบลวัดโบสถ์ ยุทธศาสตร์ที่ ๑ การพัฒนาด้านโครงสร้างพื้นฐาน / สาธารณูปโภค
- ๑.๑ กลยุทธ์ การพัฒนา การก่อสร้าง บูรณะซ่อมแซม ปรับปรุง ถนน สะพาน ทางเท้า ท่อ รางระบายน้ำ ประตูละบายน้ำ และฝายกั้นน้ำหรือทดน้ำ

(๑) แผนงานอุตสาหกรรมและการโยธา

ที่	โครงการ	วัตถุประสงค์	เป้าหมาย (ผลผลิตของโครงการ)	งบประมาณ					ตัวชี้วัด	ผลที่คาดว่าจะได้รับ	หน่วยงานที่จะขอประสาน
				๒๕๖๖ (บาท)	๒๕๖๗ (บาท)	๒๕๖๘ (บาท)	๒๕๖๙ (บาท)	๒๕๗๐ (บาท)			
๑	ก่อสร้างระบบประปาผิวดินขนาดใหญ่พร้อมวางท่อส่งน้ำ หมู่ที่ ๒ ต.วัดโบสถ์ อ.พนสนิมคม จ.ชลบุรี	เพื่อให้ประชาชนมีน้ำในการอุปโภคอย่างเพียงพอ	ก่อสร้างระบบประปาผิวดินขนาดใหญ่ตามแบบที่กำหนด	-	-	-	-	๑๐,๐๐๐,๐๐๐	ผลิตน้ำประปาได้มาตรฐานและเพียงพอ	ประชาชนมีน้ำอุปโภคทุกครัวเรือน	อำเภอพนสนิมคม อบจ.ชลบุรี
๒	วางท่อเหลี่ยมหน้าบ้านนายประยงค์ ทองแก้ว (พร้อมเทคอนกรีตทับ) หมู่ที่ ๑ ต.วัดโบสถ์ อ.พนสนิมคม จ.ชลบุรี	เพื่อรองรับการระบายน้ำและแก้ไขปัญหาน้ำท่วมขัง	วางท่อเหลี่ยมขนาด ๑.๕๐ X ๑.๕๐ เมตร (บล็อกคู่) พร้อมเทคอนกรีตทับ ขนาดกว้าง ๔.๖๕ เมตร ยาว ๕๐.๐๐ เมตร หนา ๐.๑๕ เมตร คิดเป็นพื้นที่ดำเนินการไม่น้อยกว่า ๒๓๒.๕๐ ตร.ม.	๑,๕๗๐,๐๐๐	-	-	-	-	ก่อสร้างท่อเหลี่ยมที่ได้มาตรฐาน	มีการระบายน้ำที่ดีไม่เกิดปัญหาน้ำท่วมขัง	อำเภอพนสนิมคม อบจ.ชลบุรี
๓	ก่อสร้างประตูละบายน้ำคลองเมือง หมู่ที่ ๒,๔ ต.วัดโบสถ์ อ.พนสนิมคม จ.ชลบุรี	เพื่อช่วยกักเก็บน้ำไว้ใช้ในการเกษตรในเขตพื้นที่ตำบลวัดโบสถ์	ก่อสร้างประตูละบายน้ำตามแบบแปลนที่กรมชลประทานกำหนด	๖,๘๐๐,๐๐๐	-	-	-	-	ก่อสร้างประตูละบายน้ำที่ได้มาตรฐาน	มีการระบายน้ำที่ดีไม่เกิดปัญหาน้ำท่วมขัง	อำเภอพนสนิมคม อบจ.ชลบุรี

**รายละเอียดโครงการพัฒนา**  
**แผนพัฒนาท้องถิ่น (พ.ศ.๒๕๖๖ - ๒๕๗๐) แก้ไข ครั้งที่ ๒/๒๕๖๕**  
**โครงการเกินศักยภาพขององค์กรปกครองส่วนท้องถิ่นที่ใช้สำหรับประสานแผนพัฒนาท้องถิ่น**  
**องค์การบริหารส่วนตำบลวัดโบสถ์ อำเภอพนสนิคม จังหวัดชลบุรี**

- ก. ยุทธศาสตร์ชาติ ๒๐ ปี ยุทธศาสตร์ที่ ๒ ยุทธศาสตร์ชาติด้านการสร้างความสามารถในการแข่งขัน
- ข. แผนพัฒนาเศรษฐกิจและสังคมแห่งชาติ ฉบับที่ ๑๓ หมวดหมายที่ ๕ ไทยเป็นประตูการค้าการลงทุน และยุทธศาสตร์ทางโลจิสติกส์ที่สำคัญของภูมิภาค
- ค. Sustainable Development Goals : SDGs เป้าหมายที่ ๙ สร้างโครงสร้างพื้นฐานที่มีความทนทาน ส่งเสริมการพัฒนาอุตสาหกรรมที่ครอบคลุมและยั่งยืน และส่งเสริมนวัตกรรม
- ง. ยุทธศาสตร์จังหวัดที่ ๔ ยกระดับประสิทธิภาพการบริหารจัดการภาครัฐและเอกชน โครงสร้างพื้นฐานและคมนาคม รองรับเขตพัฒนาพิเศษภาคตะวันออก
- จ. ยุทธศาสตร์การพัฒนาขององค์กรปกครองส่วนท้องถิ่นในเขตจังหวัดชลบุรี ยุทธศาสตร์ที่ ๑ การพัฒนาด้านโครงสร้างพื้นฐาน / สาธารณูปโภค
๑. ยุทธศาสตร์การพัฒนาขององค์การบริหารส่วนตำบลวัดโบสถ์ ยุทธศาสตร์ที่ ๑ การพัฒนาด้านโครงสร้างพื้นฐาน / สาธารณูปโภค
- ๑.๑ กลยุทธ์ การพัฒนา การก่อสร้าง บูรณะซ่อมแซม ปรับปรุง ถนน สะพาน ทางเท้า ท่อ รางระบายน้ำ ประตูละบายน้ำ และฝายกั้นน้ำหรือท่อน้ำ

(๑) แผนงานอุตสาหกรรมและการโยธา

ที่	โครงการ	วัตถุประสงค์	เป้าหมาย (ผลผลิตของโครงการ)	งบประมาณ					ตัวชี้วัด	ผลที่คาดว่าจะได้รับ	หน่วยงานที่ จะขอ ประสาน
				๒๕๖๖ (บาท)	๒๕๖๗ (บาท)	๒๕๖๘ (บาท)	๒๕๖๙ (บาท)	๒๕๗๐ (บาท)			
๔	ก่อสร้างฝายพร้อม ประตูละบายน้ำคลอง น้ำเค็ม หมู่ที่ ๓ ต.วัดโบสถ์ อ.พนสนิคม จ.ชลบุรี	เพื่อช่วยระบายน้ำ และกักเก็บน้ำสำหรับ กาเพาะปลูกและ แก้ปัญหาขาดแคลน น้ำทางการเกษตร	ก่อสร้างฝายพร้อมประตู ระบายน้ำคลองน้ำเค็ม ตามแบบแปลนที่กรม ชลประทานกำหนด	-	-	-	๒๘,๐๐๐,๐๐๐	-	ไม่เกิดปัญหา น้ำท่วมขังใน พื้นที่	ประชาชนมีน้ำใช้ ทำการเกษตร ตลอดทั้งปี และ ไม่เกิดปัญหา น้ำท่วมขังในพื้นที่	กรม ชลประทาน
๕	ก่อสร้างประตู ระบายน้ำคลองศาลา แดง (แบบระบบไฟฟ้า) หมู่ที่ ๓ ต.วัดโบสถ์ อ.พนสนิคม จ.ชลบุรี	เพื่อช่วยระบายน้ำ และกักเก็บน้ำสำหรับ การเพาะปลูกและ แก้ปัญหาขาดแคลน น้ำทางการเกษตร	ก่อสร้างประตูระบายน้ำ (เปิด-ปิดด้วยระบบไฟฟ้า) ตามแบบแปลนที่กรม ชลประทานกำหนด	-	-	๘,๐๐๐,๐๐๐	-	-	ไม่เกิดปัญหา น้ำท่วมขังใน พื้นที่	ประชาชนมีน้ำใช้ ทำการเกษตร ตลอดทั้งปี และไม่ เกิดปัญหา น้ำท่วม ขังในพื้นที่	กรม ชลประทาน
๖	ก่อสร้างถนนคอนกรีต เสริมเหล็กสายหลัง โรงเรียนเทพศิรินทร์ ชลบุรี (อุทกฯ อุบลมภ์) หมู่ที่ ๒,๔ ต.วัดโบสถ์ อ.พนสนิคม จ.ชลบุรี	เพื่อให้ประชาชน ได้รับความสะดวก ปลอดภัยในการ สัญจรไปมา	ก่อสร้างถนน ค.ส.ล. ขนาดกว้าง ๕.๐๐ เมตร ยาว ๔๗๕.๐๐ เมตร หนา ๐.๑๕ เมตร พร้อมไหล่ ทางข้างละ ๐.๒๐ เมตร หรือคิดเป็นพื้นที่ไม่น้อย กว่า ๒,๓๗๕.๐๐ ตร.ม.	-	๑,๘๐๐,๐๐๐	-	-	-	เส้นทาง คมนาคม ได้รับการ พัฒนาให้ได้ มาตรฐาน	ประชาชนและผู้ใช้ เส้นทางสัญจร ได้รับความสะดวก ปลอดภัยในชีวิต และทรัพย์สิน	อำเภอ พนสนิคม อบจ.ชลบุรี

**รายละเอียดโครงการพัฒนา**  
**แผนพัฒนาท้องถิ่น (พ.ศ.๒๕๖๖ - ๒๕๗๐) แกะไข ครั้งที่ ๒/๒๕๖๕**  
**โครงการเกินศักยภาพขององค์กรปกครองส่วนท้องถิ่นที่ใช้สำหรับประสานแผนพัฒนาท้องถิ่น**  
**องค์การบริหารส่วนตำบลวัดโบสถ์ อำเภอพนสนิมคม จังหวัดชลบุรี**

- ก. ยุทธศาสตร์ชาติ ๒๐ ปี ยุทธศาสตร์ที่ ๒ ยุทธศาสตร์ชาติด้านการสร้างความสามารถในการแข่งขัน
- ข. แผนพัฒนาเศรษฐกิจและสังคมแห่งชาติ ฉบับที่ ๑๓ หมวดหมายที่ ๕ ไทยเป็นประตูการค้าการลงทุน และยุทธศาสตร์ทางโลจิสติกส์ที่สำคัญของภูมิภาค
- ค. Sustainable Development Goals : SDGs เป้าหมายที่ ๙ สร้างโครงสร้างพื้นฐานที่มีความทนทาน ส่งเสริมการพัฒนาอุตสาหกรรมที่ครอบคลุมและยั่งยืน และส่งเสริมนวัตกรรม
- ง. ยุทธศาสตร์จังหวัดที่ ๔ ยุทธศาสตร์ประสิทธิภาพการบริหารจัดการภาครัฐและเอกชน โครงสร้างพื้นฐานและคมนาคม รองรับเขตพัฒนาพิเศษภาคตะวันออก
- จ. ยุทธศาสตร์การพัฒนาขององค์กรปกครองส่วนท้องถิ่นในเขตจังหวัดชลบุรี ยุทธศาสตร์ที่ ๑ การพัฒนาด้านโครงสร้างพื้นฐาน / สาธารณูปโภค
๑. ยุทธศาสตร์การพัฒนาขององค์การบริหารส่วนตำบลวัดโบสถ์ ยุทธศาสตร์ที่ ๑ การพัฒนาด้านโครงสร้างพื้นฐาน / สาธารณูปโภค
- ๑.๑ กลยุทธ์ การพัฒนา การก่อสร้าง บูรณะซ่อมแซม ปรับปรุง ถนน สะพาน ทางเท้า ท่อ รางระบายน้ำ ประตูละบายน้ำ และฝายกั้นน้ำหรือท่อน้ำ

(๑) แผนงานอุตสาหกรรมและการโยธา

ที่	โครงการ	วัตถุประสงค์	เป้าหมาย (ผลผลิตของโครงการ)	งบประมาณ					ตัวชี้วัด	ผลที่คาดว่าจะได้รับ	หน่วยงานที่จะขอ ประสาน
				๒๕๖๖ (บาท)	๒๕๖๗ (บาท)	๒๕๖๘ (บาท)	๒๕๖๙ (บาท)	๒๕๗๐ (บาท)			
๗	ปรับปรุงถนนคอนกรีตเสริมเหล็กพร้อมยกระดับผิวจราจร หมู่ที่ ๓ เชื่อมหมู่ที่ ๑๑ (บริเวณบ้านนายสมชาย สีม่วง) ถึงสามแยกวัดดอนทอง ต.วัดโบสถ์ อ.พนสนิมคม จ.ชลบุรี	เพื่อให้ประชาชนได้รับความสะดวกปลอดภัยในการสัญจรไปมา	ก่อสร้างถนน ค.ส.ล.ขนาดเฉลี่ย ๘.๐๐ เมตร ยาว ๔๖๗.๐๐ เมตร หนา ๐.๒๐ เมตร หรือคิดเป็นพื้นที่ดำเนินการไม่น้อยกว่า ๓,๗๓๖.๐๐ ตร.ม. และวางท่อระบายน้ำ ค.ส.ล. ขนาด Ø ๐.๖๐ เมตร พร้อมบ่อพัก ยาวรวมสองข้างถนน ๙๓๔.๐๐ เมตร	-	๕,๖๐๐,๐๐๐	-	-	-	เส้นทางคมนาคมได้รับการพัฒนาให้ได้มาตรฐาน	ผู้ใช้เส้นทางสัญจรได้รับความสะดวกปลอดภัยในชีวิตและทรัพย์สิน	อำเภอพนสนิมคม อบจ.ชลบุรี
๘	ก่อสร้างถนนคอนกรีตเสริมเหล็กสายซอยบ้านนายสมศักดิ์ เอี่ยมรัตน์ หมู่ที่ ๕ ต.วัดโบสถ์ อ.พนสนิมคม จ.ชลบุรี	เพื่อให้ประชาชนได้รับความสะดวกปลอดภัยในการสัญจรไปมา	ก่อสร้างถนน ค.ส.ล.ขนาดกว้าง ๔.๐๐ เมตร ยาว ๔๒๐.๐๐ เมตร หนา ๐.๒๐ เมตร คิดเป็นพื้นที่ดำเนินการไม่น้อยกว่า ๑,๖๘๐.๐๐ ตร.ม.	-	-	๑,๓๓๐,๐๐๐	-	-	เส้นทางคมนาคมได้รับการพัฒนาให้ได้มาตรฐาน	ผู้ใช้เส้นทางสัญจรได้รับความสะดวกปลอดภัยในชีวิตและทรัพย์สิน	อำเภอพนสนิมคม อบจ.ชลบุรี

**รายละเอียดโครงการพัฒนา**  
**แผนพัฒนาท้องถิ่น (พ.ศ.๒๕๖๖ - ๒๕๗๐) แก้ไข ครั้งที่ ๒/๒๕๖๕**  
**โครงการเกินศักยภาพขององค์กรปกครองส่วนท้องถิ่นที่ใช้สำหรับประสานแผนพัฒนาท้องถิ่น**  
**องค์การบริหารส่วนตำบลวัดโบสถ์ อำเภอพนสนิคม จังหวัดชลบุรี**

- ก. ยุทธศาสตร์ชาติ ๒๐ ปี ยุทธศาสตร์ที่ ๒ ยุทธศาสตร์ชาติด้านการสร้างความสามารถในการแข่งขัน
- ข. แผนพัฒนาเศรษฐกิจและสังคมแห่งชาติ ฉบับที่ ๑๓ หมวดหมายที่ ๕ ไทยเป็นประตูการค้าการลงทุน และยุทธศาสตร์ทางโลจิสติกส์ที่สำคัญของภูมิภาค
- ค. Sustainable Development Goals : SDGs เป้าหมายที่ ๙ สร้างโครงสร้างพื้นฐานที่มีความทนทาน ส่งเสริมการพัฒนาอุตสาหกรรมที่ครอบคลุมและยั่งยืน และส่งเสริมนวัตกรรม
- ง. ยุทธศาสตร์จังหวัดที่ ๔ ยกระดับประสิทธิภาพการบริหารจัดการภาครัฐและเอกชน โครงสร้างพื้นฐานและคมนาคม รองรับเขตพัฒนาพิเศษภาคตะวันออก
- จ. ยุทธศาสตร์การพัฒนาขององค์กรปกครองส่วนท้องถิ่นในเขตจังหวัดชลบุรี ยุทธศาสตร์ที่ ๑ การพัฒนาด้านโครงสร้างพื้นฐาน / สาธารณูปโภค
๑. ยุทธศาสตร์การพัฒนาขององค์การบริหารส่วนตำบลวัดโบสถ์ ยุทธศาสตร์ที่ ๑ การพัฒนาด้านโครงสร้างพื้นฐาน / สาธารณูปโภค
- ๑.๑ กลยุทธ์ การพัฒนา การก่อสร้าง บูรณะซ่อมแซม ปรับปรุง ถนน สะพาน ทางเท้า ท่อ รางระบายน้ำ ประตูละบายน้ำ และฝายกั้นน้ำหรือท่อน้ำ

(๑) แผนงานอุตสาหกรรมและการโยธา

ที่	โครงการ	วัตถุประสงค์	เป้าหมาย (ผลผลิตของโครงการ)	งบประมาณ					ตัวชี้วัด	ผลที่คาดว่าจะได้รับ	หน่วยงานที่ จะขอ ประสาน
				๒๕๖๖ (บาท)	๒๕๖๗ (บาท)	๒๕๖๘ (บาท)	๒๕๖๙ (บาท)	๒๕๗๐ (บาท)			
๙	ก่อสร้างถนนคอนกรีตเสริมเหล็ก สายทางเข้าบ้านเนินหญ้าคา จากคลองชลประทานถึงบ้านนายเฉลียว ทองธรรมชาติ พร้อมวางท่อระบายน้ำ หมู่ที่ ๕ ต.วัดโบสถ์ อ.พนสนิคม จ.ชลบุรี	เพื่อให้ประชาชนได้รับความสะดวกปลอดภัยในการสัญจรไปมา	ก่อสร้างถนน ค.ส.ล. ขนาดกว้าง ๑.๐๐ เมตร ยาว ๔๐๐.๐๐ เมตร หนา ๐.๑๕ เมตร คิดเป็นพื้นที่ดำเนินการไม่น้อยกว่า ๓๙๔.๐๐ ตร.ม. (หักฝาบ่อพัก) พร้อมวางท่อระบายน้ำ ค.ส.ล. ขนาด ๘ ๐.๖๐ เมตร ยาว ๔๓๗.๐๐ เมตร	-	-	-	-	๙๖๐,๐๐๐	เส้นทางคมนาคมได้รับการพัฒนาให้ได้มาตรฐาน	ประชาชนและผู้ใช้เส้นทางสัญจรได้รับความสะดวกปลอดภัยในชีวิตและทรัพย์สิน	อำเภอพนสนิคม อบจ.ชลบุรี
๑๐	ก่อสร้างถนนคอนกรีตเสริมเหล็กแยกเนินถ่อน ถึงประตูระบายน้ำคลองน้ำเค็ม พร้อมยกระดับผิวจราจร หมู่ที่ ๕ ต.วัดโบสถ์ อ.พนสนิคม จ.ชลบุรี	เพื่อให้ประชาชนได้รับความสะดวกปลอดภัยในการสัญจรไปมา	ปรับปรุงถนนยกระดับผิวจราจรกว้าง ๖.๐๐ เมตร ยาวรวม ๑,๕๕๐.๐๐ เมตร หนา ๐.๑๕ เมตร คิดเป็นพื้นที่ไม่น้อยกว่า ๙,๕๔๐ ตร.ม.	-	-	๙,๕๐๐,๐๐๐	-	-	เส้นทางคมนาคมได้รับการพัฒนาให้ได้มาตรฐาน	ประชาชนและผู้ใช้เส้นทางสัญจรได้รับความสะดวกปลอดภัยในชีวิตและทรัพย์สิน	อำเภอพนสนิคม อบจ.ชลบุรี



**รายละเอียดโครงการพัฒนา**  
**แผนพัฒนาท้องถิ่น (พ.ศ.๒๕๖๖ - ๒๕๗๐) แกะไข ครั้งที่ ๒/๒๕๖๕**  
**โครงการเกินศักยภาพขององค์กรปกครองส่วนท้องถิ่นที่ใช้สำหรับประสานแผนพัฒนาท้องถิ่น**  
**องค์การบริหารส่วนตำบลวัดโบสถ์ อำเภอพนสนิม จังหวัดชลบุรี**

- ก. ยุทธศาสตร์ชาติ ๒๐ ปี ยุทธศาสตร์ที่ ๒ ยุทธศาสตร์ชาติด้านการสร้างความสามารถในการแข่งขัน
- ข. แผนพัฒนาเศรษฐกิจและสังคมแห่งชาติ ฉบับที่ ๑๓ หมวดหมายที่ ๕ ไทยเป็นประตูการค้าการลงทุน และยุทธศาสตร์ทางโลจิสติกส์ที่สำคัญของภูมิภาค
- ค. Sustainable Development Goals : SDGs เป้าหมายที่ ๙ สร้างโครงสร้างพื้นฐานที่มีความทนทาน ส่งเสริมการพัฒนาอุตสาหกรรมที่ครอบคลุมและยั่งยืน และส่งเสริมนวัตกรรม
- ง. ยุทธศาสตร์จังหวัดที่ ๔ ยกกระดับประสิทธิภาพการบริหารจัดการภาครัฐและเอกชน โครงสร้างพื้นฐานและคมนาคม รองรับเขตพัฒนาพิเศษภาคตะวันออก
- จ. ยุทธศาสตร์การพัฒนาขององค์กรปกครองส่วนท้องถิ่นในเขตจังหวัดชลบุรี ยุทธศาสตร์ที่ ๑ การพัฒนาด้านโครงสร้างพื้นฐาน / สาธารณูปโภค
๑. ยุทธศาสตร์การพัฒนาขององค์การบริหารส่วนตำบลวัดโบสถ์ ยุทธศาสตร์ที่ ๑ การพัฒนาด้านโครงสร้างพื้นฐาน / สาธารณูปโภค
- ๑.๑ กลยุทธ์ การพัฒนา การก่อสร้าง บูรณะซ่อมแซม ปรับปรุง ถนน สะพาน ทางเท้า ท่อ รางระบายน้ำ ประตูละบายน้ำ และฝายกั้นน้ำหรือทดน้ำ

(๑) แผนงานอุตสาหกรรมและการโยธา

ที่	โครงการ	วัตถุประสงค์	เป้าหมาย (ผลผลิตของโครงการ)	งบประมาณ					ตัวชี้วัด	ผลที่คาดว่าจะได้รับ	หน่วยงานที่ จะขอ ประสาน
				๒๕๖๖ (บาท)	๒๕๖๗ (บาท)	๒๕๖๘ (บาท)	๒๕๖๙ (บาท)	๒๕๗๐ (บาท)			
๑๑	วางท่อเหลี่ยมพร้อมบ่อพักบริเวณหลังวัดโบสถ์ หมู่ที่ ๖ ต.วัดโบสถ์ อ.พนสนิม จ.ชลบุรี	เพื่อรองรับการระบายน้ำและแก้ไขปัญหาน้ำท่วมขัง	วางท่อเหลี่ยมขนาด ๑.๘๐ X ๑.๘๐ เมตร จำนวน ๒ ช่อง ยาว ๑๓๗.๐๐ เมตร	-	๓,๖๐๐,๐๐๐	-	-	-	ก่อสร้างท่อเหลี่ยมที่ได้มาตรฐาน	มีการระบายน้ำที่ดีไม่เกิดปัญหาน้ำท่วมขัง	อำเภอพนสนิม อบจ.ชลบุรี
๑๒	ก่อสร้างถนนคอนกรีตเสริมเหล็กสายหน้าโรงงานสปริงไดนามิคสปริง หมู่ที่ ๗ ต.วัดโบสถ์ อ.พนสนิม จ.ชลบุรี	เพื่อให้ประชาชนได้รับความสะดวกปลอดภัยในการสัญจรไปมา	ก่อสร้างถนน ค.ส.ล.ขนาดกว้าง ๕.๐๐ เมตร ยาว ๔๑๐.๐๐ เมตร หนา ๐.๑๕ เมตร หรือคิดเป็นพื้นที่ดำเนินการไม่น้อยกว่า ๒,๐๕๐.๐๐ ตร.ม.	-	-	-	-	๑,๓๐๐,๐๐๐	เส้นทางคมนาคมได้รับการพัฒนาให้ได้มาตรฐาน	ผู้ใช้เส้นทางสัญจรได้รับความสะดวกปลอดภัยในชีวิตและทรัพย์สิน	อำเภอพนสนิม อบจ.ชลบุรี
๑๓	ก่อสร้างถนนคอนกรีตเสริมเหล็กพร้อมยกระดับผิวจราจรสายคลองวังคา (บ้านนายนิสิต อังคะนวนิน) หมู่ที่ ๗ ต.วัดโบสถ์ อ.พนสนิม จ.ชลบุรี	เพื่อให้ประชาชนได้รับความสะดวกปลอดภัยในการสัญจรไปมา	ก่อสร้างถนน ค.ส.ล.พร้อมยกระดับผิวจราจรกว้าง ๔.๐๐ เมตร ยาวรวม ๙๓๐.๐๐ เมตร หนา ๐.๑๕ เมตร คิดเป็นพื้นที่ไม่น้อยกว่า ๓,๗๒๐ ตร.ม.	-	-	๒,๘๐๐,๐๐๐	-	-	เส้นทางคมนาคมได้รับการพัฒนาให้ได้มาตรฐาน	ประชาชนและผู้ใช้เส้นทางสัญจรได้รับความสะดวกปลอดภัยในชีวิตและทรัพย์สิน	อำเภอพนสนิม อบจ.ชลบุรี

**รายละเอียดโครงการพัฒนา**  
**แผนพัฒนาท้องถิ่น (พ.ศ.๒๕๖๖ – ๒๕๗๐) แก้ไข ครั้งที่ ๒/๒๕๖๕**  
**โครงการเกินศักยภาพขององค์กรปกครองส่วนท้องถิ่นที่ใช้สำหรับประสานแผนพัฒนาท้องถิ่น**  
**องค์การบริหารส่วนตำบลวัดโบสถ์ อำเภอพนสนิมคม จังหวัดชลบุรี**

- ก. ยุทธศาสตร์ชาติ ๒๐ ปี ยุทธศาสตร์ที่ ๒ ยุทธศาสตร์ชาติด้านการสร้างความสามารถในการแข่งขัน
- ข. แผนพัฒนาเศรษฐกิจและสังคมแห่งชาติ ฉบับที่ ๑๓ หมายความว่า ๕ ไทยเป็นประตูการค้าการลงทุน และยุทธศาสตร์ทางโลจิสติกส์ที่สำคัญของภูมิภาค
- ค. Sustainable Development Goals : SDGs เป้าหมายที่ ๙ สร้างโครงสร้างพื้นฐานที่มีความทนทาน ส่งเสริมการพัฒนาอุตสาหกรรมที่ครอบคลุมและยั่งยืน และส่งเสริมนวัตกรรม
- ง. ยุทธศาสตร์จังหวัดที่ ๔ ยุทธศาสตร์ประสิทธิภาพการบริหารจัดการภาครัฐและเอกชน โครงสร้างพื้นฐานและคมนาคม รองรับเขตพัฒนาพิเศษภาคตะวันออก
- จ. ยุทธศาสตร์การพัฒนาขององค์กรปกครองส่วนท้องถิ่นในเขตจังหวัดชลบุรี ยุทธศาสตร์ที่ ๑ การพัฒนาด้านโครงสร้างพื้นฐาน / สาธารณูปโภค
๑. ยุทธศาสตร์การพัฒนาขององค์การบริหารส่วนตำบลวัดโบสถ์ ยุทธศาสตร์ที่ ๑ การพัฒนาด้านโครงสร้างพื้นฐาน / สาธารณูปโภค
- ๑.๑ กลยุทธ์ การพัฒนา การก่อสร้าง บูรณะซ่อมแซม ปรับปรุง ถนน สะพาน ทางเท้า ท่อ รางระบายน้ำ ประตูละบายน้ำ และฝายกั้นน้ำหรือทดน้ำ

(๑) แผนงานอุตสาหกรรมและการโยธา

ที่	โครงการ	วัตถุประสงค์	เป้าหมาย (ผลผลิตของ โครงการ)	งบประมาณ					ตัวชี้วัด	ผลที่คาดว่าจะ ได้รับ	หน่วยงานที่ จะขอ ประสาน
				๒๕๖๖ (บาท)	๒๕๖๗ (บาท)	๒๕๖๘ (บาท)	๒๕๖๙ (บาท)	๒๕๗๐ (บาท)			
๑๔	ก่อสร้างถนนคอนกรีตเสริมเหล็กพร้อมยกระดับผิวจราจรสายบ้านนายอำนวย ธรรมสุข – ทางเข้าเนินตาเล็ง หมู่ที่ ๗ ต.วัดโบสถ์ อ.พนสนิมคม จ.ชลบุรี	เพื่อให้ประชาชนได้รับความสะดวกปลอดภัยในการสัญจรไปมา	ก่อสร้างถนนพร้อมยกระดับผิวจราจรกว้าง ๕.๐๐ เมตร ยาว ๘๙๙.๐๐ เมตร หนา ๐.๑๕ เมตร คิดเป็นพื้นที่ไม่น้อยกว่า ๓,๙๕๐ ตร.ม.	-	-	-	๓,๓๐๐,๐๐๐	-	เส้นทางคมนาคมได้รับการพัฒนาให้ได้ตามมาตรฐาน	ประชาชนและผู้ใช้เส้นทางสัญจรได้รับความสะดวกปลอดภัยในชีวิตและทรัพย์สิน	อำเภอพนสนิมคม อบจ.ชลบุรี
๑๕	ก่อสร้างถนนคอนกรีตเสริมเหล็กถนนสายเลียบบคลองยายเหมือง-ตรงข้ามศาลาประชาคม หมู่ที่ ๘ ต.วัดโบสถ์ อ.พนสนิมคม จ.ชลบุรี	เพื่อให้ประชาชนได้รับความสะดวกปลอดภัยในการสัญจรไปมา	ก่อสร้างถนน ค.ส.ล. ขนาดกว้าง ๔.๐๐-๖.๐๐ เมตร ยาว ๒๖๔.๐๐ เมตร หนา ๐.๑๕ เมตร หรือคิดเป็นพื้นที่ดำเนินการไม่น้อยกว่า ๑,๒๑๔.๐๐ ตร.ม.	๗๔๐,๐๐๐	-	-	-	-	เส้นทางคมนาคมได้รับการพัฒนาให้ได้ตามมาตรฐาน	ประชาชนและผู้ใช้เส้นทางสัญจรได้รับความสะดวกปลอดภัยในชีวิตและทรัพย์สิน	อำเภอพนสนิมคม อบจ.ชลบุรี

**รายละเอียดโครงการพัฒนา**  
**แผนพัฒนาท้องถิ่น (พ.ศ.๒๕๖๖ - ๒๕๗๐) แก่ไข ครั้งที่ ๒/๒๕๖๕**  
**โครงการเกื้อหนุนขององค์กรปกครองส่วนท้องถิ่นที่ใช้สำหรับประสานแผนพัฒนาท้องถิ่น**  
**องค์การบริหารส่วนตำบลวัดโบสถ์ อำเภอพนสนิมคม จังหวัดชลบุรี**

- ก. ยุทธศาสตร์ชาติ ๒๐ ปี ยุทธศาสตร์ที่ ๒ ยุทธศาสตร์ชาติด้านการสร้างความสามารถในการแข่งขัน
- ข. แผนพัฒนาเศรษฐกิจและสังคมแห่งชาติ ฉบับที่ ๑๓ หมายเหตุที่ ๕ ไทยเป็นประตูการค้าการลงทุน และยุทธศาสตร์ทางโลจิสติกส์ที่สำคัญของภูมิภาค
- ค. Sustainable Development Goals : SDGs เป้าหมายที่ ๙ สร้างโครงสร้างพื้นฐานที่มีความทนทาน ส่งเสริมการพัฒนาอุตสาหกรรมที่ครอบคลุมและยั่งยืน และส่งเสริมนวัตกรรม
- ง. ยุทธศาสตร์จังหวัดที่ ๔ ยุทธศาสตร์ประสิทธิภาพการบริหารจัดการภาครัฐและเอกชน โครงสร้างพื้นฐานและคมนาคม รองรับเขตพัฒนาพิเศษภาคตะวันออก
- จ. ยุทธศาสตร์การพัฒนาขององค์การบริหารส่วนท้องถิ่นในเขตจังหวัดชลบุรี ยุทธศาสตร์ที่ ๑ การพัฒนาด้านโครงสร้างพื้นฐาน / สาธารณูปโภค
๑. ยุทธศาสตร์การพัฒนาขององค์การบริหารส่วนตำบลวัดโบสถ์ ยุทธศาสตร์ที่ ๑ การพัฒนาด้านโครงสร้างพื้นฐาน / สาธารณูปโภค
- ๑.๑ กลยุทธ์ การพัฒนา การก่อสร้าง บูรณะซ่อมแซม ปรับปรุง ถนน สะพาน ทางเท้า ท่อ รางระบายน้ำ ประตุระบายน้ำ และฝายกั้นน้ำหรือทดน้ำ

(๑) แผนงานอุตสาหกรรมและการโยธา

ที่	โครงการ	วัตถุประสงค์	เป้าหมาย (ผลผลิตของโครงการ)	งบประมาณ					ตัวชี้วัด	ผลที่คาดว่าจะได้รับ	หน่วยงานที่ จะขอ ประสาน
				๒๕๖๖ (บาท)	๒๕๖๗ (บาท)	๒๕๖๘ (บาท)	๒๕๖๙ (บาท)	๒๕๗๐ (บาท)			
๑๖	ก่อสร้างถนนคอนกรีตเสริมเหล็กถนนสายหน้าบ้าน นายปรีชา เปรมดิษฐ์ จรดถนนสุขประยูร (๓๑๕) หมู่ที่ ๑๐ เชื่อมหมู่ที่ ๖ ต.วัดโบสถ์ อ.พนสนิมคม จ.ชลบุรี	เพื่อให้ประชาชนได้รับความสะดวกปลอดภัยในการสัญจรไปมา	ก่อสร้างถนน ค.ส.ล.ขนาดกว้าง ๕.๐๐ เมตร ยาว ๑๙๒.๐๐ เมตร หนา ๐.๑๕ เมตร หรือคิดเป็นพื้นที่ดำเนินการไม่น้อยกว่า ๑,๐๕๐.๐๐ ตร.ม.	-	๖๒๐,๐๐๐	-	-	-	เส้นทางคมนาคมได้รับการพัฒนาให้ได้ตามมาตรฐาน	ประชาชนและผู้ใช้เส้นทางสัญจรได้รับความสะดวกปลอดภัยในชีวิตและทรัพย์สิน	อำเภอพนสนิมคม อบจ.ชลบุรี
๑๗	ก่อสร้างถนนคอนกรีตเสริมเหล็กถนนสายวัดแก้วน้อย (ข.บ.ถ๖-๐๐๔) หมู่ที่ ๑๐ ต.วัดโบสถ์ อ.พนสนิมคม จ.ชลบุรี	เพื่อให้ประชาชนได้รับความสะดวกปลอดภัยในการสัญจรไปมา	ก่อสร้างถนน ค.ส.ล.ขนาดกว้าง ๖.๐๐ เมตร ยาว ๒๗๐ เมตร หนา ๐.๒๐ เมตร หรือคิดเป็นพื้นที่ดำเนินการไม่น้อยกว่า ๑,๖๒๐ ตร.ม.	-	-	-	๑,๓๐๐,๐๐๐	-	เส้นทางคมนาคมได้รับการพัฒนาให้ได้ตามมาตรฐาน	ประชาชนและผู้ใช้เส้นทางสัญจรได้รับความสะดวกปลอดภัยในชีวิตและทรัพย์สิน	อำเภอพนสนิมคม อบจ.ชลบุรี
๑๘	ก่อสร้างถนนคอนกรีตเสริมเหล็กสายสะแกเอน ซอย ๒ หมู่ที่ ๑๑ (บ้านนางรำเพย จันทร์พิทักษ์พร)	เพื่อให้ประชาชนได้รับความสะดวกปลอดภัยในการสัญจรไปมา	ก่อสร้างถนน ค.ส.ล.ขนาดกว้าง ๔.๐๐ เมตร ยาว ๒๗๐.๐๐ เมตร หนา ๐.๑๕ เมตร คิดเป็นพื้นที่เทคอนกรีตไม่น้อยกว่า ๑,๐๘๐ ตร.ม.	-	-	-	-	๖๓๐,๐๐๐	เส้นทางคมนาคมได้รับการพัฒนาให้ได้ตามมาตรฐาน	ประชาชนและผู้ใช้เส้นทางสัญจรได้รับความสะดวกปลอดภัยในชีวิตและทรัพย์สิน	อำเภอพนสนิมคม อบจ.ชลบุรี

**รายละเอียดโครงการพัฒนา**  
**แผนพัฒนาท้องถิ่น (พ.ศ.๒๕๖๖ - ๒๕๗๐) แก่ไข ครั้งที่ ๒/๒๕๖๕**  
**โครงการเกินศักยภาพขององค์กรปกครองส่วนท้องถิ่นที่ใช้สำหรับประสานแผนพัฒนาท้องถิ่น**  
**องค์การบริหารส่วนตำบลวัดโบสถ์ อำเภอพนสนิมคม จังหวัดชลบุรี**

- ก. ยุทธศาสตร์ชาติ ๒๐ ปี ยุทธศาสตร์ที่ ๒ ยุทธศาสตร์ชาติด้านการสร้างความสามารถในการแข่งขัน
- ข. แผนพัฒนาเศรษฐกิจและสังคมแห่งชาติ ฉบับที่ ๑๓ หมวดหมายที่ ๕ ไทยเป็นประตูการค้าการลงทุน และยุทธศาสตร์ทางโลจิสติกส์ที่สำคัญของภูมิภาค
- ค. Sustainable Development Goals : SDGs เป้าหมายที่ ๙ สร้างโครงสร้างพื้นฐานที่มีความทนทาน ส่งเสริมการพัฒนาอุตสาหกรรมที่ครอบคลุมและยั่งยืน และส่งเสริมนวัตกรรม
- ง. ยุทธศาสตร์จังหวัดที่ ๔ ยุทธศาสตร์ประสิทธิภาพการบริหารจัดการภาครัฐและเอกชน โครงสร้างพื้นฐานและคมนาคม รองรับเขตพัฒนาพิเศษภาคตะวันออก
- จ. ยุทธศาสตร์การพัฒนาขององค์กรปกครองส่วนท้องถิ่นในเขตจังหวัดชลบุรี ยุทธศาสตร์ที่ ๑ การพัฒนาด้านโครงสร้างพื้นฐาน / สาธารณูปโภค
๑. ยุทธศาสตร์การพัฒนาขององค์การบริหารส่วนตำบลวัดโบสถ์ ยุทธศาสตร์ที่ ๑ การพัฒนาด้านโครงสร้างพื้นฐาน / สาธารณูปโภค
- ๑.๑ กลยุทธ์ การพัฒนา การก่อสร้าง บูรณะซ่อมแซม ปรับปรุง ถนน สะพาน ทางเท้า ท่อ รางระบายน้ำ ประตูละบายน้ำ และฝายกั้นน้ำหรือทดน้ำ

(๑) แผนงานอุตสาหกรรมและการโยธา

ที่	โครงการ	วัตถุประสงค์	เป้าหมาย (ผลผลิตของโครงการ)	งบประมาณ					ตัวชี้วัด	ผลที่คาดว่าจะได้รับ	หน่วยงานที่จะขอประสาน
				๒๕๖๖ (บาท)	๒๕๖๗ (บาท)	๒๕๖๘ (บาท)	๒๕๖๙ (บาท)	๒๕๗๐ (บาท)			
๑๙	ก่อสร้างสะพานคอนกรีตเสริมเหล็กบริเวณหน้าบ้านนายชาญ เฉลิม หมู่ที่ ๓,๑๑ ต.วัดโบสถ์ อ.พนสนิมคม จ.ชลบุรี	เพื่อให้ประชาชนได้รับความสะดวกปลอดภัยในการสัญจรไปมา	ก่อสร้างสะพานคอนกรีตเสริมเหล็กขนาดกว้างเฉลี่ย ๖.๐๐ เมตร ยาว ๑๘.๐๐ เมตร ทางเดินเท้าข้างละ ๑.๕๐ เมตร หรือคิดเป็นพื้นที่ดำเนินการไม่น้อยกว่า ๑๖๒.๐๐ ตร.ม.	๑,๕๐๐,๐๐๐	-	-	-	-	เส้นทางคมนาคมได้รับการพัฒนาให้ได้ตามมาตรฐาน	ประชาชนและผู้ใช้เส้นทางสัญจรได้รับความสะดวกปลอดภัยในชีวิตและทรัพย์สิน	อำเภอพนสนิมคม อบจ.ชลบุรี กรมส่งเสริมฯ
๒๐	ก่อสร้างสะพานคอนกรีตเสริมเหล็ก (บริเวณประปาหมู่บ้าน หมู่ที่ ๓) หมู่ที่ ๑๑ ต.วัดโบสถ์ อ.พนสนิมคม จ.ชลบุรี	เพื่อให้ประชาชนได้รับความสะดวกปลอดภัยในการสัญจรไปมา	ก่อสร้างสะพานคอนกรีตเสริมเหล็กขนาดกว้างเฉลี่ย ๖.๐๐ เมตร ยาว ๑๘.๐๐ เมตร ทางเดินเท้าข้างละ ๑.๕๐ เมตร หรือคิดเป็นพื้นที่ดำเนินการไม่น้อยกว่า ๑๖๒.๐๐ ตร.ม.	๑,๕๐๐,๐๐๐	-	-	-	-	เส้นทางคมนาคมได้รับการพัฒนาให้ได้ตามมาตรฐาน	ประชาชนและผู้ใช้เส้นทางสัญจรได้รับความสะดวกปลอดภัยในชีวิตและทรัพย์สิน	อำเภอพนสนิมคม อบจ.ชลบุรี กรมส่งเสริมฯ
รวม	๒๐ โครงการ	-	-	๑๒,๑๑๐,๐๐๐	๑๑,๖๒๐,๐๐๐	๒๑,๖๓๐,๐๐๐	๓๒,๖๐๐,๐๐๐	๑๒,๘๙๐,๐๐๐	-	-	-

**บัญชีครุภัณฑ์**  
**แผนพัฒนาท้องถิ่น (พ.ศ.๒๕๖๖ - ๒๕๗๐) แก้ไข ครั้งที่ ๒/๒๕๖๕**  
**องค์การบริหารส่วนตำบลวัดโบสถ์ อำเภอพนสนิมคม จังหวัดชลบุรี**

ที่	แผนงาน	หมวด	ประเภท	เป้าหมาย (ผลผลิตของครุภัณฑ์)	งบประมาณ					หน่วยงาน รับผิดชอบ หลัก
					๒๕๖๖ (บาท)	๒๕๖๗ (บาท)	๒๕๖๘ (บาท)	๒๕๖๙ (บาท)	๒๕๗๐ (บาท)	
๑	การรักษาความสงบ ภายใน	ครุภัณฑ์ยานพาหนะ และขนส่ง	สัญญาณไฟจราจรพร้อมเสา	จัดซื้อสัญญาณไฟจราจรพร้อม เสา	๒๐๐,๐๐๐	๒๐๐,๐๐๐	๒๐๐,๐๐๐	๒๐๐,๐๐๐	๒๐๐,๐๐๐	กองช่าง
๒	การรักษาความสงบ ภายใน	ครุภัณฑ์ไฟฟ้าและ วิทยุ	ไฟส่องสว่างระบบโซล่าเซลล์	จัดซื้อไฟส่องสว่างระบบโซล่า เซลล์	๕๐๐,๐๐๐	๕๐๐,๐๐๐	๕๐๐,๐๐๐	๕๐๐,๐๐๐	๕๐๐,๐๐๐	กองช่าง
๓	การรักษาความสงบ ภายใน	ครุภัณฑ์ไฟฟ้าและ วิทยุ	คอมไฟฟ้าส่องสว่าง พร้อมเสา	จัดซื้อคอมไฟฟ้าส่องสว่าง พร้อมเสา	๕๐๐,๐๐๐	๕๐๐,๐๐๐	๕๐๐,๐๐๐	๕๐๐,๐๐๐	๕๐๐,๐๐๐	กองช่าง

## ส่วนที่ ๔

### การติดตามและประเมินผล

#### ๑. การติดตามและประเมินผลยุทธศาสตร์

แนวทางการพิจารณาการติดตามและประเมินผลแผนพัฒนาท้องถิ่นตามระเบียบกระทรวงมหาดไทยว่าด้วยการจัดทำแผนพัฒนาขององค์กรปกครองส่วนท้องถิ่น พ.ศ. ๒๕๔๘ (แก้ไขเพิ่มเติมฉบับที่ ๓ พ.ศ. ๒๕๖๑) เป็นแบบที่กำหนดให้คณะกรรมการติดตามและประเมินผลแผนพัฒนาท้องถิ่นดำเนินการให้คะแนนตามเกณฑ์ที่กำหนดไว้ ซึ่งเป็นส่วนหนึ่งของการติดตามและประเมินผลแผนพัฒนาโดยดำเนินการให้แล้วเสร็จภายในหกสิบวัน นับแต่วันที่ประกาศใช้งบประมาณรายจ่าย มีรายละเอียด ดังนี้

แนวทางการพิจารณาการติดตามและประเมินผลยุทธศาสตร์เพื่อความสอดคล้องแผนพัฒนาท้องถิ่น ประกอบด้วย

- ๑.๑ ข้อมูลสภาพทั่วไปและข้อมูลพื้นฐานขององค์กรปกครองส่วนท้องถิ่น ๒๐ คะแนน
- ๑.๒ การวิเคราะห์สถานการณ์และศักยภาพ ๒๐ คะแนน
- ๑.๓ ยุทธศาสตร์ ๖๐ คะแนน ประกอบด้วย
  - (๑) ยุทธศาสตร์ขององค์กรปกครองส่วนท้องถิ่น ๑๐ คะแนน
  - (๒) ยุทธศาสตร์ขององค์กรปกครองส่วนท้องถิ่นในเขตจังหวัด ๑๐ คะแนน
  - (๓) ยุทธศาสตร์จังหวัด ๑๐ คะแนน
  - (๔) วิสัยทัศน์ ๕ คะแนน
  - (๕) กลยุทธ์ ๕ คะแนน
  - (๖) เป้าประสงค์ของแต่ละประเด็นกลยุทธ์ ๕ คะแนน
  - (๗) จุดยืนทางยุทธศาสตร์ ๕ คะแนน
  - (๘) แผนงาน ๕ คะแนน
  - (๙) ความเชื่อมโยงของยุทธศาสตร์ในภาพรวม ๕ คะแนน

คะแนนรวม ๑๐๐ คะแนน เกณฑ์ที่ควรได้เพื่อให้เกิดความสอดคล้องและขับเคลื่อนการพัฒนาท้องถิ่นขององค์กรปกครองส่วนท้องถิ่น ไม่ควรน้อยกว่าร้อยละ ๘๐ (คะแนน)

#### ๒. การติดตามและประเมินผลโครงการ

แนวทางการพิจารณาการติดตามและประเมินผลโครงการเพื่อความสอดคล้องแผนพัฒนาท้องถิ่น ประกอบด้วย

๑. การสรุปสถานการณ์พัฒนา ๑๐ คะแนน
๒. การประเมินผลการนำแผนพัฒนาท้องถิ่นสี่ปีไปปฏิบัติในเชิงปริมาณ ๑๐ คะแนน
๓. การประเมินผลการนำแผนพัฒนาท้องถิ่นสี่ปีไปปฏิบัติในเชิงคุณภาพ ๑๐ คะแนน
๔. ยุทธศาสตร์และแผนงาน ๑๐ คะแนน
๕. โครงการพัฒนา ๖๐ คะแนน ประกอบด้วย
  - (๑) ความชัดเจนของชื่อโครงการ ๕ คะแนน
  - (๒) กำหนดวัตถุประสงค์สอดคล้องกับโครงการ ๕ คะแนน

- (๓) เป้าหมาย (ผลผลิตของโครงการ) มีความชัดเจนนำไปสู่การตั้งงบประมาณได้ถูกต้อง ๕ คะแนน
- (๔) โครงการมีความสอดคล้องกับแผนยุทธศาสตร์ชาติ ๒๐ ปี ๕ คะแนน
- (๕) เป้าหมาย (ผลผลิตของโครงการ) มีความสอดคล้องกับแผนพัฒนาเศรษฐกิจและสังคมแห่งชาติฉบับที่ ๑๒ ๕ คะแนน
- (๖) โครงการมีความสอดคล้องกับ Thailand ๔.๐ ๕ คะแนน
- (๗) โครงการสอดคล้องกับยุทธศาสตร์จังหวัด ๕ คะแนน
- (๘) โครงการแก้ไขปัญหาความยากจนหรือการเสริมสร้างให้ประเทศชาติมั่นคง มั่งคั่ง ยั่งยืนภายใต้หลักประชารัฐ ๕ คะแนน
- (๙) งบประมาณ มีความสอดคล้องกับเป้าหมาย (ผลผลิตของโครงการ) ๕ คะแนน
- (๑๐) มีการประมาณการราคาถูกต้องตามหลักวิธีการงบประมาณ ๕ คะแนน
- (๑๑) มีการกำหนดตัวชี้วัด (KPI) และสอดคล้องกับวัตถุประสงค์และผลที่คาดว่าจะได้รับ ๕ คะแนน
- (๑๒) ผลที่คาดว่าจะได้รับ สอดคล้องกับวัตถุประสงค์ ๕ คะแนน

คะแนนรวม ๑๐๐ คะแนน เกณฑ์ที่ควรได้เพื่อให้เกิดความสอดคล้องและขับเคลื่อน การพัฒนาท้องถิ่นขององค์กรปกครองส่วนท้องถิ่น ไม่ควรน้อยกว่าร้อยละ ๘๐ (๘๐ คะแนน)

### ๓. สรุปผลการพัฒนาท้องถิ่นในภาพรวม

#### ๓.๑ การวัดผลในเชิงปริมาณและเชิงคุณภาพ

##### (๑) การวัดผลในเชิงปริมาณ

ตามท้องที่การบริหารส่วนตำบลวัดโบสถ์ได้ดำเนินการจัดทำแผนพัฒนาขึ้นมาเพื่อใช้เป็นเครื่องมือในการพัฒนาให้บรรลุเป้าหมายที่วางไว้ เกิดประสิทธิภาพประสิทธิผลสูงสุดในการแก้ไขปัญหาให้กับประชาชน ในการจัดทำแผนพัฒนานั้นจะต้องมีการ ติดตามและประเมินแผนพัฒนา ตามระเบียบกระทรวงมหาดไทย ว่าด้วยการจัดทำแผนขององค์กรปกครองส่วนท้องถิ่น .ศ. ๒๕๔๘ แก้ไขเพิ่มเติม (ฉบับที่ ๓) พ.ศ. ๒๕๖๑

โดยเครื่องมือที่ใช้ในการติดตามและประเมินผลในเชิงปริมาณ มีดังนี้

แบบที่ ๑ การกำกับกับการจัดทำแผนพัฒนายุทธศาสตร์ขององค์กรปกครองส่วนท้องถิ่น

แบบที่ ๒ แบบติดตามผลการดำเนินงานขององค์กรปกครองส่วนท้องถิ่น

แบบที่ ๓/๑ แบบประเมินผลการดำเนินงานตามยุทธศาสตร์การติดตามและประเมินผล

ด้วยระบบ e-plan ([www.dla.go.th](http://www.dla.go.th))

##### (๒) การวัดผลในเชิงคุณภาพ

การวัดผลเชิงคุณภาพ ใช้การสำรวจความพึงพอใจในการวัดผลเชิงคุณภาพโดยภาพรวม โดยได้มีการประเมินความพึงพอใจ ซึ่งการประเมินความพึงพอใจทำให้ทราบถึงผลเชิงคุณภาพในการดำเนินงานในภาพรวม

โดยเครื่องมือที่ใช้ในการประเมินความพึงพอใจ มีดังนี้

แบบที่ ๓/๒ แบบประเมินความพึงพอใจต่อผลการดำเนินงาน

แบบที่ ๓/๓ แบบประเมินความพึงพอใจของประชาชนที่มีต่อการให้บริการ

#### ๔ ข้อเสนอแนะในการจัดทำแผนพัฒนาท้องถิ่นในอนาคต

##### ๔.๑ ผลกระทบนำไปสู่ออนาคต

- (๑) เกิดการพัฒนาที่ล่าช้า เพราะการดำเนินงานต่างๆ ขององค์กรปกครองส่วนท้องถิ่นต้องผ่านกระบวนการหลายขั้นตอน สลับซับซ้อน
- (๒) ประชาชนอาจเกิดความเบื่อหน่ายกับกระบวนการจัดทำแผนที่มีความยุ่งยากมากขึ้น
- (๓) ปัญหาอาจไม่ได้รับการแก้ไขอย่างตรงจุดเพราะข้อจำกัดของระเบียบกฎหมายที่ทำให้ยากและบางเรื่องอาจทำไม่ได้

##### ๔.๒ ข้อสังเกต ข้อเสนอแนะ ผลจากการพัฒนา

- (๑) การจัดทำแผนพัฒนาท้องถิ่นควรพิจารณาใช้แผนยุทธศาสตร์การพัฒนามาเป็นกรอบในการจัดทำแผนพัฒนาท้องถิ่นและให้ความสอดคล้องกัน
- (๒) การจัดทำแผนพัฒนาท้องถิ่นควรพิจารณางบประมาณและคำนึงถึงสถานการณ์คลังในการพิจารณาโครงการ/กิจกรรม ที่จะบรรจุในแผนพัฒนาท้องถิ่น
- (๓) ควรพิจารณาตั้งงบประมาณให้เพียงพอและเหมาะสมกับภารกิจแต่ละด้านที่จะต้องดำเนินการซึ่งจะช่วยลดปัญหาในการโอนเพิ่ม โอนลด โอนตั้งจ่ายรายการใหม่
- (๔) ในกระบวนการจัดทำแผนควรมีการนำข้อมูลพื้นฐานและปัญหาความต้องการของประชาชนมาใช้เป็นฐานข้อมูลในการจัดทำโครงการ การจัดลำดับความสำคัญ เพื่อให้สามารถนำแผนพัฒนาท้องถิ่นไปเป็นกรอบในการจัดทำงบประมาณได้อย่างแท้จริง
- (๕) การเพิ่มเติมหรือเปลี่ยนแปลงแผน หน่วยงานที่รับผิดชอบ ควรพิจารณาเหตุผลความจำเป็นที่เร่งด่วนและส่งผลกระทบต่อความเดือดร้อนของประชาชนเป็นหลัก เนื่องจากในแต่ละปีมีจำนวนโครงการที่ถูกบรรจุอยู่ในแผนพัฒนาท้องถิ่นฉบับแรกแต่ไม่ถูกเลือกมาดำเนินการเป็นจำนวนมาก ดังนั้นการเพิ่มเติมหรือเปลี่ยนแปลงแผนควรคำนึงถึงโครงการเหล่านี้ด้วย
- (๖) การจัดทำโครงการ ควรคำนึงถึงการจัดทำกิจกรรม เพื่อให้บรรลุวัตถุประสงค์ของโครงการ จัดกิจกรรมตามเป้าหมายที่ระบุในแผนพัฒนาท้องถิ่น อันจะนำไปสู่กาประเมินประสิทธิภาพของโครงการได้อย่างแท้จริง